（明治卅九年十月廿四日第三種郵便物認可
大同元年七月二十六日第三種郵便物認可）
盛京時報
晚刊
八月十日發行

仰總長宮殿下臨席 開軍事參議官會議

【東京十日電】陸軍自十日午前十時、在陸相官邸開催軍事參議會、參謀總長宮、朝香宮兩殿下以次、杉山、軍事參議官、板垣陸相、東條次官多田參謀次長、中村軍務局長、及各關係官均出席、首先由陸相說明關於中國事變其後經過並張鼓峰事件、繼而自十一時半、開在鄉大將會、內山、大井、河合及菱刈等大將以下廿四名出席、俱進午餐、行同樣報告並種種懇談、午后一時散會、

陸軍省、參謀本部 首腦者重要協議

【東京十日電】陸軍於九日晚十一時、板垣陸相、東條次官、中村軍務局長、影佐軍務、田中軍事兩課長、佐藤新聞班長等、咸集陸相官邸、有重要協議、又在參謀本部多田參謀次長以次首腦部、咸集一室、亦有協議、直至深更始畢、

宇垣外相 五相會議結果 報告定例閣議

【東京九日電】決定對華根本方策之五相會議、至今已及十五次、將當面緊急問題之漢口攻略前後、對第三國外交方針之具体的協議、屢次行之、頃漸見決定其大綱、故宇垣外相、在九日之定例閣議上、對於末次荒木兩相之質問、行五相會議決定之一部中間報告、以求各閣僚之承認、關於五相會議之結果、定例閣議上正式報告、此次實爲創舉、但隨事態之進展、宇垣外相、此後應逐次行結果之報告、

新城博士遺骨 十五日抵京都

【京都九日電】在南京客死之上海自然科學研究所長新城博士之遺骨、定於十五日晨、抵京都驛、廿日午前九時、在相國寺舉行本葬儀、

紛爭當外交解決 "法國報紙論說"

【巴黎九日電】巴黎米狄報依據該報里加特電、關於張鼓峰事件、九日著論、有所評述、謂蘇聯已無戰意、紛爭或由外交途經解決、頗饒興味、大意云、據一部消息靈通人士見解、政府內部有對日即時開戰之强硬派及與日本締結不可侵條約而以李特維諾夫爲主之穩健派等兩派、是以紛爭或不易解決、惟斯達林希望日蘇紛爭和平解決、據確息云、國防人民委員次席費德羅將軍、已奉斯達林之命、倘有和平之望、不使軍事行動進展之旨、急遽啓程、前往遊說加倫遠東軍司令官云云、

秀芝機成功 樹立世界一周飛行新記錄、平安歸還紐約之秀芝氏一行、七月十五日、受市民熱誠歡呼行進歡迎場、中央人物、即與應答歡呼秀芝氏、

對越境案 向蘇抗議

【莫斯科九日電】宮川駐蘇大使館一等書記官、九日到外務人民委員部、訪晤米洛諸夫遠東部長、關於月之七日滿蘇國境十八號界標（綏芬河、東寧中間）附近、蘇聯兵違法越境衝突案、提出抗議、

張群招各蜀將至渝協議 謀愼重懷柔四川

【香港九日電】蔣介石任命張群爲重慶防衛主任力圖四川之中央化、又任王纘緒爲四川省主席、積極懷柔四川、最近川康軍首腦及四川要人、相繼到重慶、又四川軍政領袖鄧錫侯、潘文華、亦定十日由成都飛往重慶、以張群、王纘緒等爲中心、協議今後四川省治安、國防、交通、經濟開發計畫等各種問題、中央方面、對四川內政問題、極圖愼重、似將妥爲注意、勿復行傷四川方面之感情、促起反中央運動氣勢之舉措、然向來動輒即出以反四川態度之浙江省劉文輝、刻正亦留於重慶、與張群等有所商談者、實於四川對中央關係予以微妙的作用、此次中央對四川之協議、似爲蔣介石懷柔四川成功與否之試金石、其結果如何、頗堪注目云、

滿化社債 發行一千萬圓

【東京十日電】滿洲化學工業、下期事業基金、仰賴社債前與興銀折衝中、興銀九日約銀行團參集協議之結果、決定於最近發行一千元社債、條件爲四分三厘法定平價同等、償還期間爲十九年、如變更年次時、則償還額增加若干、

追近事變紀念日 上海警戒愈嚴重

【上海十日電】八月十三日紀念日之警戒、自九日起、已漸歸於具體的嚴重狀態、共同租界之重要道路、幾乎到處皆以鐵條網閉鎖、裝甲汽車、武裝汽車等、不斷在市中巡邏、使戰時之情景、又爲之再現於目前、由兩租界警察當局檢查身體之結果、檢舉出行爲不審之華人達二百數十名、在維新政府憲兵隊本部及其他主要機關之前、各築土囊陣地、以防備萬一、而各警備當局、對於不逞華人之檢舉、傾注全力、此種狀態、須一直持續至十三日以後、而對於請求租界內通行之日本人、由工部局警察各加以護衛、

蔣決潰長江堤防 命令漢口市民撤退

【上海九日電】據漢口外人側消息云、蔣介石已對漢口五十萬市民、發出八月十五日以前必須全部撤退之命令、至今避難市民、已達卅萬人以上、且由下流戰鬪區域逃往漢口來之避難民、每日亦不下一千名、預定將此等避難民均送往遠地、漢口軍事當局、對此多數避難民、作詳細之計畫、每人發給旅費、且指令其避難地點、自蔣介石此令一發、漢口市陷於不可名狀之大混亂狀態、宛如一幅地獄圖畫、蔣介石此項殘暴命令用意之所在、雖無明示、其或再行待日本軍迫近而破壞揚子江堤防以水浸日本軍之計畫、亦未可知、故予僑居之外人間以一大恐慌

德意將校 交換案成立

【羅馬九日電】莫索里尼首相、將最近於意大利法西斯蒂黨與德意志拿蒂斯黨之間所成立之法西斯蒂義勇軍與拿蒂斯突擊隊之將校交換案、本日已承認矣、而此兩國將校交換案由謀德意兩國國防方面之提携親密起見、曾經拿蒂斯法西斯蒂黨兩者間、所計劃者、故此次始見實現云、

蘇聯投降兵 與外人記者團一問一答

【〇〇九日電】滿蘇國境紛爭之現地外國新聞記者團八日深更、在現地某處、會見蘇聯軍自陣地投降我軍之蘇兵兩人、互相問答如左、

問、蘇聯與日本相戰乎？
答、聞士峯云、紅軍因本國領士被佔、故而相戰、然而例如戰車隊陷於危險時、求援於機關槍隊、惟機關槍隊佯作不知、故衷心不欲爲祖國而戰、
問、聞蘇聯將囚犯送至最前線、爲事實乎？
答、張鼓峯戰線、多少雜於其內、並非全部悉爲囚犯也、
問、其他戰友等亦曾逃乎？
答、關於其他戰友、余不知悉、然余之兄弟、亦來戰線、彼等倘有機會、似亦將脫走、
問、與日華軍戰時之感想如何？
答、若干指揮官、擅離職守者、屢見不鮮、加倫元帥一度向前線部隊發出振作士氣命令、彼時殊爲緊張、厥後則士氣又頹靡矣、
問、中堅士官之戰爭意識如何？
答、共產主義信徒、大致良好、惟彼等亦殊不一致、表面固可、實則非常恐懼日軍、
問、下級士官等照料兵士佳乎？
答、下級士官等、自當垂愛兵士、但實際則相反、由服裝、飲食及其他各點觀之、殊苛酷也、
問、蘇聯軍擬勢必奪取張鼓峯歟、抑亦思能成事實乎、
答、雖有是意、然無實行之力、極爲明顯、
問、紅軍果擬與日軍作大規模戰爭乎、
答、諒不至於如是、
問、此何意乎、
答、蓋知自己之弱也、例如、聞某戰車隊大隊長、已擬投降日軍、但事前發覺而被槍決矣、
問、與戰車及部下一併投降、
答、戰車部下均一併投降、
問、如何而知、
答、聞前線兵士所言、又聞機關槍隊長、在戰鬪中未發開槍命令、適部下下士狂吼曰、『此賊乃杜洛茨基主義信徒』、遂殺之、此外並聞有政治局某中尉、來某大隊長處、自己架機關槍暫時向日軍射擊、但未幾突然轉其槍口、與本國軍隊相向、斃兵多人、
問、兵士被槍決者、爾胡由知之乎？
答、一般不能全然盡知、僅由兵士、互相談話中知之也、
問、現在蘇軍前線兵力如何？
答、約有四師團之譜、

爲組織東亞文教協會 日學界派遣代表

【東京九日電】外務省文化事業部、今夏對於爲日華文化提携之第一步、組織東亞文教會（假稱）之發會式、決定將網羅代表日本學界之第一流人物文化代表團卅餘名、向北京派遣、該一行、廿日由東京出發、廿六日抵北京、自廿九日亘一週間、與王行政委員長以次華側各文化團體代表者行協議懇談、以協力該協會之組織、共主要代表如左、

東京帝大教授藥學博士 慶松勝本門
東方文化學術評議員文學博士 宇野哲人
早稻田大學教授 杉森孝次郎
日華學會理事 赤間信義
明治大學總長法學博士
東京帝大教授文學博士 鵜澤總明
文學博士 鹽谷溫
東京美術學校名譽教授 常盤大定
正木直彥
東京帝大名譽教授工學博士 伊東忠太
北里研究所長醫學博士 北島多一
東京帝大名譽教授工學博士 平賀讓
東京帝大名譽教授醫學博士 林春雄
傳染病研究所長、同仁會副會長醫學博士 宮川米次
東亞同文會理事法學博士 林毅陸
日本文化中央聯盟理事長
法政大學總長 小山松吉
大東文化協會副會頭伯爵 酒井忠正
東大教授農學博士 那須皓
台北帝大醫學部長醫學博士 永井潛

晚刊一大張半

蘇軍竟出挑戰態度 在投擲手榴彈距離交戰！

【東京十日電】陸軍省十日午前十一時半發表
一、咋九日黃昏許起、蘇軍約二大隊、率同戰車山砲機關銃、對張鼓峰方面亘數次反覆執拗的攻擊、然被日軍完全擊退、
二、本十日晨、在五二高地及沙草峰方面之彼我距離爲四千五百米、在張鼓峰方面位於手榴彈投擲距離交戰中、午前六時起、蘇聯軍開始砲擊日軍、又以新銳砲兵應射
三、於昨九日晝間起至夜間之戰鬪、對敵所與損害、似相當巨大、損害目下調查中、

蘇軍違法砲擊 我方普通列車

【東京九日電】陸軍省午後六時半發表、
一、據其後判明、謂九日晨、在四會及洪儀驛中間、停止中之我普通列車、曾受蘇軍砲擊、非戰鬪員損害若干、但其詳細正調查中、
二、蘇軍似向漢西（張鼓峰東北方約廿二公里）南方、西方及西北方地區、集結、担任步騎砲之大部隊中、
三、觀察蘇軍屢次之攻擊狀況、以攜同戰車數輛與十數名之兵爲第一線來接近、待日方對之出擊、將在第二線之步兵主力之火力、當向我方、此際蘇軍戰車、由外部將門封閉、而謀中止乘員之逃亡手段、又蘇軍之攻擊、先行猛烈、砲火之集中、而隨此逐次迫近約三十公尺後、僅投擲手榴彈、無衝鋒之事、故對于白兵戰、似無自信、

駐英日蘇兩國代表 往訪英外務省

【倫敦九日電】哈爾哈克斯英國外相、九日由避暑地約克州歸任、當在外務省招待蘇聯駐英大使曼斯基、並日本大使館代表、舉行會談、日蘇兩國代表訪外務省事、因時局關係、頗爲各方面所注重、似就張鼓峯事件聽取双方情報、

八月上旬 對外貿易

【東京十日電】大藏省發表八月上旬對外貿易概算如左、（單位千圓）

輸出	七五、六二〇
輸入	五七、三〇〇
出超	一八、三二〇

德國里外相力說 堅持友好的態度

【柏林九日電】日本駐德東鄉大使、八月往柏林近郊索寧堡、訪問里賓杜羅甫外相於別墅、遂行協議、會談前後亘二小時、首由東鄉大使對於張鼓峯事件詳細說明日本政府態度、里賓杜羅甫外相對答悉盡了解、糾彈蘇聯之挑戰、尤其對於蘇聯外務人民委員部之發表及蘇聯各報之論調、付之冷笑、力說德國政府對於日本、到底堅持友好的態度等語、

大公報 在香港發行

【香港十日電】事變前在上海及天津行刊之蔣介石機關報大公報、上海陷落後、移轉漢口、繼續發刊、因漢口之總撤退、故決定十三日起、在香港發刊、聞舊國民政府實業秘書處長金誠天、就任編輯局長、

定例五相會議

【東京九日電】九日定例五相會議、午後二時起、在首相官邸舉行、近衛首相等關係閣僚出席、關于國境紛爭事件、華中方面戰局進展之今後對策及其他、有所協議、

今當國民外交時 河相外務省情報部長談話

【東京九日電】自日華事變勃發以來、在南北兩美大陸、及其他各地、日僑愛祖國之熱烈、寔在吾等想像以上、捐恤兵金、及國防基金、飛行機等、無不所至、頗爲各方面所感激、惟實際上在一部地方、於其熱情之餘、似有過於激烈之勢、河相外務省情報部長有鑑及此、九日談話如左、旅居海外之同胞、盡心竭力、作各種國防獻金以發揚愛國心、實爲政府當局者所非常感激、惟獻金一事、金額多寡、不關重要、須各着自己身分而善處之、不可有各國體、同志相爭、並不念及旅居同胞社會人心之影響、徒爭金額並數量多寡等情也、海外同胞、（即爲日僑）應認識祖國日本之實力、堅持第一級偉大國家臣民之襟度、符合各旅居國家之實情、勵於是職、立身與家、爲禍、應分貢獻外、各自應共立場、對於時常接觸之外國人、使之認識日本之眞面目、努力寄與彼我兩國親善關係、此項努力、實爲在外同胞之特權、係內地同胞不得企圖之國民外交、實有意義、即爲眞正的愛國心、海外同胞宜銘刻心版、

拓務省預算 節約額

【東京十日電】拓務省預算之節約額百二十萬元、當總預算之八分、其內容決定實施於滿洲移民費、以預定計畫不生障碍爲範圍、節約十萬元、其他在各外地預算、約節約二千七百十九萬元、乃至超過該數目、

濱江省肇州縣公署佈告第二
肇行拓第三一號之二六
肇州縣招墾地整備委員會
關於整備大殖地整備之件
爲佈告事照得我國政府基於日滿兩國一體不可分之關係並謀兩國共存共榮負定國家富强之基礎起見所以商承友邦日本帝國選擇優秀堅實之農民移殖國內滿輸民智開發產業以期促進王道樂土之實現本縣根據政府國策於本年七月十五日成立招墾地整備委員會同時招開買收土地會議一致通過其辦法擇要列左合亟佈告週知凡在整備區域內之地主迅速遵照左列各項辦理並依限交照倘玩忽不繳或故意躲避而逾買收期限者即按照地主不在段辦法由本署代爲經理取銷產權其各凜遵勿違爲要切切此佈
記
（一）買收土地區域
1 肇州縣簽字段
昇平村 肇字元號、二號、三號、四號、五號、九號、一〇號、一一號、一二號
臨安村 肇字一九號、二〇號、二一號、二二號、二五號、續肇字二六號、二七號、補肇字二六號
昌和村 肇字六號、七號、八號、一三號、一四號、一五號、一六號、一七號、一八號、二三號、二四號、補肇字二四號、肇字一六號、二四號、餘荒
2 肇州縣一順招段
同德村 十二行夾荒、十二行一井、十三行夾荒、十三行一井、二井、十四行夾荒、十四行一井、二井、十五行夾荒、十五行一井、二井、十六行夾荒、十六行一井、十六行西餘荒、
3 康德托古村管內、牛毛溝一帶濕地、
（二）收繳契照期限 自康德五年七月二十日起至同年八月二十日止
（三）收繳契照機關 在買收區域內現有地主所有地照及關係書類務須在限期內送交該管村公所由該村公所先行發給執據彙送本縣招墾地整備委員會至遲三個月以內發給地價但領取地價時必須携帶執據爲要再地主居住外方者准予用双掛號信遞寄肇州縣公署辦理
康德五年七月十五日
肇州縣長 兼 肇州縣招墾委員會委員長 張東璧

出售廣告
一、薪與碎木類
運啓者由九月一日起向後一年間凡敝工場所有之碎木欲於八月二十日前後以標賣方法出售但須先期訂立合同希望者請即前來接洽爲荷
八月十日
奉天鐵西南二路二
秋田商會製材工場
電話三一二二〇五番

郭爾羅斯後旗招墾地整備委員會佈告第壹號
關於移民地買收通告之件
爲佈告事查我國爲促進日滿親善開發產業起見商承友邦日本遴選優秀農民移殖本旗開發未墾之荒野以期日滿永久不可分離並促成共存共榮之實現爰於六月二十八日成立招墾地整備委員會並將移民區域踏查已定同時招開土地買收會議一致通過對於收買手續及辦法擇要列後凡屬移民地區域內土地所有者迅速遵照各項辦法依限申告繳照勿稍觀望如經令期即以地主不在地段辦理由本署代爲申告領價案關產權萬勿延悞切切此佈
記
一、買收土地地界
一、他什海地區 自大廟起經公營子、吐莫屯、至靠山屯迤西至大江、北界至換字四號、分界水溝迤南、窪地一帶、
一、至牛毛溝地區 自東大園子、經黑水、東至肇州縣永樂鎭迤西縣旗界線迄南（除前三道崗子以外）南界線由東大園子經敏字屯、一本堂後歐力馬屯敦德窩堡八家子屯花爾屯迤北至牛毛溝東部經谷家窩堡迤東、南至聲備道路東行至趙祥窩堡迤西、北至旗縣界線爲止、
二、買收土地區域內屯名
1 茂興署管內 他什海西部 新立屯 瓦匠窩堡 姜家堡窩 榆樹坨子 蔡家園子 公司園子 馬蹄崗子 西北岔 查成岱屯
2 肇源署管內 小一本堂 英哥窩堡 張桂山屯 查干戶屯 双榆樹屯 劉會窩堡 牛官窩堡 賀什賀窩堡
3 三站署管內 東花崗屯 哈拉海崗子 新立屯 姜希有屯
三、地照提出及申告期間 康德五年八月末日爲限
四、地照繳收機關 郭後旗公署招墾整備委員會
五、地照丟失或抵押於他人者須由該管保甲長備具証明來署聲明
康德五年七月十九日
郭爾羅斯後旗旗長 兼招墾地整備委員會會長 多爾吉帕勒木

昨追悼殉職軍警 舉辦慰靈祭

盂蘭盆會

昨(十日)爲中元節盂蘭盆會之期、第一軍管區以及奉天市公署、爲期追荐年來爲國捐軀軍警將士之英靈起見、當經擬定於小河沿以及城內省教育會內、舉行慰靈祭、已誌本報、茲當日天氣微陰、白雲翳空、小河沿之公衆運動場內、高搭祭棚、正中供奉殉職軍警英靈之名位、以及各界送致之輓聯祭帳及滿日關係者所贈之花圈、兩側爲僧道之誦經處所、院內正中爲與祭各界參加席、是日滋臨參加者、爲主祭第一軍管區司令官王靜修上將、郭中將、呂少將、金省長、鄭市長、以各及機關首腦、軍警部隊代表、男女學生代表、並安東通化兩省代表等十一時許舉行開會、於僧道誦經後、由王司令官金省長等以下各將星分別奉讀祭文、然後再行分別燒香後、當即終了、茲當日金省長之祭文如下、

維康德五年八月十日、奉天省長金榮桂、僅以香花酒醴、致祭於第一軍管區殉職軍警諸烈士之靈位前曰、

嗚呼、軍警烈士、爲國藩屏、捐軀就義、不惜犧牲、兇頑殲滅、秩序安寧、地方造福、七鬯無驚、盡忠報國、偉烈豐功、謳歌載道、不愧于城、生而爲英、死而爲靈、萬民感戴、追悼特崇、與沈水白山不以朽、同天經地義以常存、茲屆中元之佳節、謹遷弔奠以抒誠伏維尙饗、(寫眞)上圖爲鄭市長讀祭文、下圖爲參列與祭者、

同時並在城內舉行 滿日蒙軍慰靈祭

又奉天市公署協和會奉天市本部主催之滿日蒙軍慰靈祭、亦於當日午前九時起、在城內省教育會內舉行開幕、參加者、爲祭典委員長鄭市長以下各機關首腦等、喇嘛僧道經各一壇、準時舉行上香敬供、經壇升座誦經後、即由主祭並省長日本總領等舉行祭文奉讀、旋即於奉天省長、日本總領事、坂井部隊長、日本憲兵隊長、軍管區司令官、靖安軍司令官、奉天警察廳長、奉天市長、協和會省本部長、瀋陽縣馬込副縣長、並遺族代表、燒香後、當即退席、茲省長之祭文如下、

維康德五年八月十日、奉天省長金榮桂、謹以香花酒醴致祭於日滿蒙軍警戰歿殉職者之靈前曰、嗚呼、忠勇將士兮、使劍一行、殺敵致果兮、結氣常存、確立東亞和平兮、爲國犧牲、造成世界道義兮、駿烈豐功、增進人類之福祉兮、青史標名、呵護武運之長久兮、永久光榮、生而爲英、死而靈兮、謹遷馨香俎豆以輸誠、伏維尙饗、

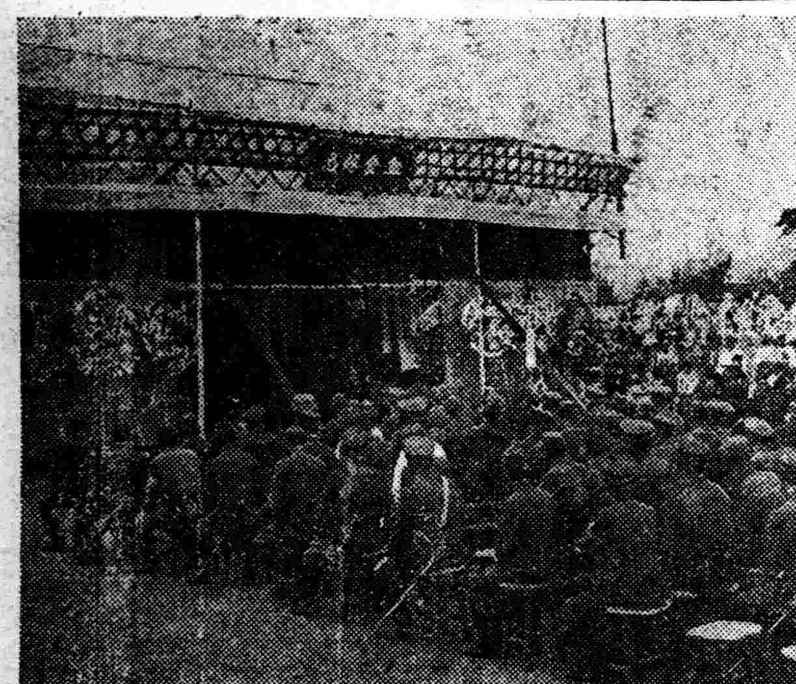

社・國線共濟規定 將實行統一改正

鐵道總局、爲滿人雇傭員(鮮俄人在內)共濟機關、在社線、會規定爲相互共濟規程、在國線、會規定爲同仁共濟規程之二種類、而此次將兩規程統一、同時改正其不合理之點、而新制定滿鐵同仁共濟規程、定自十月一日實施改正之要點如左、

一、對舊同仁會員(國線從業員)新設分娩料制度(五圓)、又將從來之葬祭料五圓、改正爲十圓、

一、本人有病之際、治療費之七成於社線會支給其全額、而將此一律改正爲八成、又對家族之治療費、從來會全然不支給、而此次支給四成乃至五成、

美學生團離京

【新京專電】滯於京中之日美學生會議代表專門學校婦人部學長嘉爾赤女史以下六十二名、於十日午前十時乘由新京驛發之『鳩』號車、受多數關係者之歡送而去奉天云、

袁廳長自延吉赴任

【延吉專電】此次榮轉安東民生廳長之前間島省民生廳長袁慶濤氏、九日午後零時四十五分自延吉出發赴任云、

高須司令官 昨日初登廳

【新京專電】於九日蒞任之高須駐滿海軍部司令官、十日午前八時四十分至司令部履新、對司令部各員行新任致詞、並接交一切事務、谷本前司令官十一時二十分晋宮內府、覲見皇帝陛下、謹致離滿之禮、皇帝陛下御嘉獎谷本少將在滿之功績、御賜午餐、並作種種御懇談感激、皇帝陛下垂念甚殷之谷本少將於午後一時退出宮內府云、

西健教授抵大連

【大連專電】東大光學及電氣光學西健教授、同福田節雄助教授、計畫鴨綠江、撫順、鞍山電之發送、同機械工學之野口直一教授計畫鞍山之擴張工場內運搬關係、機械設備、更與大阪帝大理學部船久保英一教授計畫昭和製鋼所之有機化學關係事業、各各以專門立場而研究、已乘九日抵岸之鴨綠江丸來連矣、

奉市三機關開始調查 市內麪粉現存量

關於在奉天市小麥粉需給之調查、經各關係機關之銳意努力、更求今後對策之決定、乃於十日午前八時半起、於奉天市公署、警察廳、商工公會協力之下、自十日開始調查市內各種小麥粉牌子及在庫數量、當日調查完了後、則於十一日即皆集計於市公署云、

鮎川總裁預定十五日歸京

【新京專電】東上中之鮎川滿業總裁、預定十五日歸京、田中同理事於十日午後零時三十分頃歸京、

安東小池巡長 斃妻隨後自殺

【安東專電】安東市六番通六丁目一番地安東鐵路隊巡長小池正人(二十六)新瀉縣人、於八日更深時、以手槍射擊其盛裝之妻千夜子、即時身死、隨又射擊其自己之咽喉、遂至夫婦双亡、當日已過正午始爲警護隊發見、原因不詳、或許家庭的煩悶而以死解決歟、

法院旁聽錄 蘇家兒媳染死亡糾葛案 人証到庭陳述(三)

答、小便上邊有腫的樣、
問、別處有傷、
答、有也不大要緊哪、
問、你看是什麼傷呢、
答、看不出來呀、
問、誰叫你去的呢、
答、她父親高鳳仙、叫我去的呀、
問、當時看有傷、怎不說話呢、
答、唔……、
問、你回去怎麼說的呢、
答、蘇家打發一個大年週去(即傭工人)聽回話呀、
問、回話怎說的、誰叫大年週回來的呢、
答、那個我就不知道啦、
問、當時不知、以後還聽說嗎、
答、聽說、
問、大年週回去怎麼交代呢、
答、她父親不叫埋、
問、你聽見啦、
答、唔……、
論、你說的、全不是實話呀、
答、實話呀、
問、(楊東元)多大歲數、
答、五十一歲、
問、那縣人氏、
答、梨樹縣人、
問、住什麼地方、
答、住十家堡子、
問、你是作什麼的呀、
答、我是瀉醫、
問、你與蘇鳳九、有親戚嗎呀、
答、有遠親哪、
論、具結得說實話、
答、是(書記官寫結畫押附卷)
問、去年舊歷七月初八日、蘇高氏有病、請你看病來嗎、
答、是、
問、在甚麼時候呢、
答、日頭出來、有一杆子高
問、經別人看過嗎、
答、經葛雲生看過、
問、你怎麼去的呢、
答、騎馬去的、
問、你到那裡看怎樣呢
答、昏迷不省人事、
問、還有脈麼呀、
答、脈都散啦、
問、死麼死呢、
答、還麼嚥氣、嗓子呼拉呼拉的上痰哪、
問、據你看是什麼病呢、
答、因麼無脈、什麼病看不出來呀、
問、給藥麼、
答、麼給藥、
問、怎死的呢、
答、不知道、
問、身上還熱不呢、
答、不大熱、
問、你走的時候、死麼呢、
答、麼死、

市本部委員會 延至昨日舉行

協和會奉天市本部之委員會、原定九日舉開、茲因事故、改爲昨(十日)午后三時、假加茂町舊商工會議所開始、由各委員出席之下、協議協和青少年訓練所所長副所長推荐、時局對處工作、分會內報發刊等關係事項云、

奇怪之青島鼠蚤 不能傳染百斯篤

小林博士抵奉之實驗談

【大連專電】在華北爲研究關係衛生之昆蟲之京城大學醫學部教授小林清治郎博士及其助手長花操及水源高等農林學校一色教授等三氏、自七月一日起、歷遊張家口、濟南、青島等處、研究媒介百斯篤附着於鼠類身上之蚤、現已乘九日午后入港大連之奉天丸歸還、其研究經過、發現北京、張家口、濟南等處之鼠蚤、皆能媒介百斯篤、而青島方面之鼠蚤、竟向無媒介百斯篤之形跡、小林博士對此談稱、所謂僅青島方面鼠身附着之蚤不媒介百斯篤之事、乃十分奇怪之事定、今決以所學爲基礎、對此困難之疑點、加充分研究云云、

× × ×

◇……萬泉河上藕花開(中元所見)

蒙疆駐滿代表 抵奉晋京

蒙疆聯合委員會駐滿代表恩和布林氏一行三名、乘十日午前零時八分到着(誤點一時七分)之滿華直通列車於赴京之途次來奉、於大和旅館一宿、更乘同午後二時四十七分發"亞細亞"赴任、

旅客福音 鐵道總局新設"簡易驛"三處

鐵道總局、爲圖旅行者之便宜、新設如左簡易驛、定自十五日、開始業務、新設簡易驛如左、

(驛名)拉古　濱綏線海林=牡丹江間、(哈爾濱起點　三四三、六八公里)

(驛名)三望溝　濱綏線細鱗=小綏芬河間(哈爾濱起點　五一一、一一公里)

(驛名)八洲　寧墨線=伊拉哈=鶴山間(寧年起點　一四三、五九公里)

奉市當局募集 防疫標語

奉天市當局鑑於市內虎列拉患者頻頻發生、決定在黃汽車及影院戲園中大量揭示關於預防虎列拉標語、以便喚起一般市民之注意、關於此項防疫標語、決定懸賞募集、共募集要項如左、

一、賞金　一等廿圓(一名)、二等十圓(二名)、三等五圓(三名)、

一、審查　奉天市虎列拉防疫委員會幹事、

一、截止　八月廿日、

一、應募處　奉天市公署保健衛生科、

天氣豫報

南東風、晴間陰

昨(十日)溫度　最高=卅四度七　最低=廿四度七

馬荅薯豐收

【開原】本年雨暘時若、農作物莫不豐收、而馬荅薯秋收之豐、尤爲近年所僅見、間有絕大者、據村下人說、馬荅薯之大者、重量約二斤許、有王緒五者、曾收藏兩個、以待開品評會時、用以受獎云、

蓋冠往來

▲王第一軍管區司令官、十日午後二時四十七分、離奉晋京、

▲伊澤滿鐵理事、十日午前十時廿分離奉赴撫、是日午後五時卅五分、由撫返奉、五時四十五分離奉赴大連、

▲美國學生視察團一行、十日午後二時十三分、由京抵奉、

留學生派遣及處理方針(下)

民生部教育司長　皆川豐治

三、學席設置制度

1、學席設置要旨　凡留學生基於留學生認可制度合格、其嚴正之考試而領得民生部大臣所發給留學認可證者、則各赴其留學地、並爲入學其指定學校、由駐日滿洲國大使館領受入學介紹書、以辦其入學手續、然滿洲國政府、欲使留學生入學之日本諸學校、日本學生之志願入學者、亦爲數頗多、故不得不受嚴格之入學試驗、因此留學生極感入學困難、致有變更其指定學校而不得已入於滿洲國政府所不希望之學校留學之效果、亦恐薄弱、於茲、故得日本國文部省及其他關係各機關諒解與協力、對於今後派遣之留學生、應嚴重選拔素質優秀者、同時更要求於滿洲國政府所希望之高等學校、高等工業學校、高等農林學校、高等師範學校及大學等、每年設置一定人員之學席、使派遣之留學生得入於所指定之學校、以期達成派遣留學生之目的、然對於派遣於旅順工科大學、南滿洲工業專門學校、連高等商業學校及滿洲醫科大學等處理之留學生、乃在範圍外、故此等留學生、應將民生部大臣所發給之留學生認可證附加一切入學手續書類、一並提出於指定學校、而受該校規定之入學試驗爲要、

2入學試驗

學席設置絕非對於留學生無試驗許可入學之謂、乃爲欲使留學生入學於國家認爲必要而適當之學席設置學校、先使學生受其學校所規定之入學試驗、再按其成績之優劣、能與日本人學生爲伍而修學者、編入爲本科生、否則使之入學於特設預備科或後文所述之留學生預備校、更施以嚴重之補充教育及訓練、凡爲留學生者、必須留意此點、務以優秀之成績能合格於所指定學校之入學試驗爲要、

3學席經費

學席設置學校乃順應滿洲國政府之希望、收容留學生而教育之、故其所需之施設經費、應另加考慮、茲按其每年經費之總額、由日滿兩國政府折半補給、所有從來由日本國外務省文化事業部給與留學生之補助費、則歸於滿洲國民生部繼續辦理之、將來留學生之補助費、僅限於滿洲國民生部一處發給之、

四、留學生之預備教育

留學生雖爲合格於每年施行之認可試驗而派遣者、而爲選拔有留學於日本國高等專門學校以上之資格、故其選定標準比較爲高、能合格於認可試驗者、僅限於少數之優秀者、對於其他大多數從前高級中學校或依新學制國民高等學校程度之畢業生而志願留學者、如無學力之補充及留學生之人格的團體的訓練之實施、則其留學之實效恐難期待、因此於康德五年三月十日以勅令第三十二號公布留學生預備校官制、專爲對於留學生志願者施以前述之教育與訓練、

五、對於留學生之指導監督

1、留學生指導之六大精神　對於留學生指導監督上可謂爲金科玉律之六大要綱如下所述因極的明簡自無解說之必要

一、養成國家的精神、

二、養成日滿一體觀、

三、涵養民族協和之精神、

四、涵養犧牲奉公之精神、

五、涵養團體的精神、

六、涵養勤勞精神、

2、駐日滿洲國大使館、關於認可及派遣留學生之事項、係屬於民生部大臣之主管、已如前述、然對於已留學於日本國之學生、關於其修學之指導與監督、實際上由民生部大臣行使其權限、於現地極屬不當、故以勅令(關於留學生之件)在日本國學校留學之留學生、由駐日滿洲國特命全權大使實行監督、

3、留日學生會

關於駐日滿洲國大使指導監督留學生之具體的辦法、使全體留學生組識留日學生會、於其在學之各學校設置分會、使學生體得實踐建國精神、依自律自肅切磋琢磨共助提携以圖達成留學日本之目的、而大使自爲學生會之會長委託留學生留學學校之學生主事或教職員爲分會長於學校當局取密切之連絡以指導留學生、

再者財團法人滿洲國留日學生會館、(東京市小石川區小石川一番地、)爲留日學生會之本部、該部備有指導監督留學生必要之各種設備及實行諸般事業、是以留學生務須遵從該會館之實際指導並望利用其設備以達成修學之目的爲要、

六、對留學畢業生就職介紹

我國建國爲日雖淺、但躍進又加躍進、是以各界需用必要之人材頗屬緊急、政府選拔派遣留學生、亦不外鑑於如此之實情、故對於留學畢業生不問其爲補助費或自費生、亦不問共希望官職與在實業界服務、均一律由國務院總務廳人事處制制、以調整人材之需給、是以凡在畢業時期之留學生務須注意此點、遵照本國政府或駐日大使館之指示、謹愼行動、以期萬無遺誤爲要、

舒肝健胃丸

平肝順氣 開胃健脾 因氣因食 各症良藥

此藥專治、男婦肝鬱氣滯、胃不消化、飲食停滯時常打嗝、嘔吐酸水、胃腸脹痛、兩脇攻痛、及日久心口疼痛、噎膈轉食、心腹積聚、塊癥痞積、氣逆攻痛單雙鼓症、因氣胖腫、食積、寒積、虫積、氣積及茶寒酒寒心腹各症、服之確有功效、舒肝順氣、開胃健脾、開鬱化滯、散積消痰、平肝導滯、散痰除癖強健胃納、潤腸通便、消除煩悶、舒暢氣血通暢百脈、凡係因氣因食所患肝胃各症、無論老幼服之眞治胃病的良藥也、

〇每袋定價國幣一元半打五元函購不索郵費

各埠均有經售不知直購可也

總發行奉天鐘樓北　關東大藥房

奉天電報學校招生

額數　兩級各五十名

資格　舊制初中畢業及同等學力者

開學　八月十八日(有卒業証書免考)

待遇　卒業介紹滿洲國內各地及各觀象臺鐵道局任用

校址　奉天大南邊門內

【另有詳細簡章索閱附四分郵票即寄】

漢醫孫鎮鈞侯郁周遷移廣告

敬啓者本堂在奉天中街創設多年貨眞價實信用素著諒爲各界所公鑒茲爲擴充營業普濟病家起見聘請山左漢醫孫鎮鈞(乘卿)先生精理內科對於婦女科小兒科肺病咳嗃吐血等症頗得師傳心法前在省垣各大藥店應診二十餘年醫術精深經驗宏富今由鐘樓南同利生移廣本堂照常應診又聘請漢醫侯郁周先生精理內科針灸科謹告病家知所適從爲禱

奉天中街西首路北天元堂藥店謹啓

電話訂妥不日裝設暫借(四)三四〇一號

辯護士 法學士 律師 松尾規矩

奉天市小西邊門內藥王廟西胡同三一

電話(二)二三六三

縣公醫募集廣告

一、額數　五名

一、資格　有醫師免許証或(鴉片中毒有經驗者)

一、日期　八月十三日午前八時

一、場所　瀋陽縣庶務科庶務股

一、提出書類　親筆履歷書一份二寸免冠像片一枚

聲明父子脫離關係

啓者鄙人有長子正邦不務正業專以嗜嫖爲常事屢加規誡毫不悛改恐遠近親友不知詳細被其欺哄倘如故意而與彼川換欵項鄙概不負責並鄙之財產賬目均不與被相干爲此登報俾衆周知

黃玉堂

住開原縣第六區耿王莊

瀋陽中國銀行

存款	匯款	放款	其他業務
定期 活期　存款利息優厚手續其他捷簡	電匯票 信匯　國內外各埠均可通匯	抵押放款貼現放款	進出口押匯代理收付事項

城內行電話號碼　四、二〇三二(五)　四、二六一七　四、三三五三　營業專用

南滿站辦事處電話號碼　三、四四一八(二)　三、四四一〇

有祭吻大典

清代營造

文武官員須排班迎吻 琉璃瓦獸頭列九樣吻

紫光閣、太歲殿、兩頂、被壓獸頭、爲琉璃瓦料之一、琉璃瓦料、於淸代𢊍殿營造中爲重要工料、統稱琉璃瓦九樣什料、惟自二樣始、由二樣吻、迄九樣吻、重量依次遞減、何以稱之曰吻？則不可考、淸代工程營造著作、推儀徵李(斗)之揚州畫舫錄、較爲詳盡、畫舫錄第十七卷、日工段營造錄、吾國唯一之研究工程圖體、中國營造學社、重加校勘、爲研究營造之參考、其於琉璃瓦料、亦未詳稱什料爲吻之所以、或謂吻者、以示兩相承接之意、但亦無所據、九樣吻中、二樣吻之重量體積、最稱鉅大、獸頭述座、卽在其中、九樣吻琉璃窰出窰、有遣官迎祭盛典、並於正陽門內之各門祭告、重視此物、可想而知、

查會典則例載、『順治十二年、又定修造宮殿、豎柱、上梁、合龍、懸匾、均請旨遣大臣祭告、需用花紅、工戶二部支給、迎吻、遣官一人、祭吻於琉璃窰、並遣官四人、於正陽門大淸門、(卽今中華門)午門、太和門祭告、文官四品以上、武官三品以上、及科道官、排班迎吻、各壇廟等工迎吻、及祭經由之門、均如之』、而工料之微、竟勞師動衆、群僚簪序以迎、或表鄭重之意、淸制、琉瓦不許官民僭用、廟宇祠殿、非奉特旨、亦不得擅自蓋覆、是以琉璃瓦爲御用品、迎吻一典、不僅事涉迷信已也、

世界珍聞及其他

關於滿洲古跡傳說及其神話（續）

▲石偶結人緣

吉林省之西東站之北一里遙有二山對峙、其在東者、人稱謂『東石磖子』、其在西者、則稱爲『西石磖子』、山勢奇兀、高插近宵、西麓之陽有古洞一、內展進約長兩丈、卽達盡端、爲夏日行人絕適之避雨與乘涼之場所、平素牧子樵童、亦均嬉戲其中、惟人多登胴洞之內外、以至糞便狼藉、穢氣載道、以此遂見擯於高人隱士之題詠、及墨客詩家之勒銘云、

不期俗人嬌狂、以至名跡不勝、竟遨神仙酒落、遂得凡地通靈、於某年某月之某日某時不知由某處飛來一石彫之偶像、鬚眉具肖而有士氣、衣帶齊整更似儒流、儼立於洞內、不苟言笑、不進飲食、人多撫弄賞玩之、終虔心祈禱者、蓋人均未睢起彼係『神仙』、彼自亦無得人間『奉獻』、有褰人子『趙洪亮』者、一日入洞瞥無人長跪像前叩休咎、併請示以明路、渡此迷津、苟可得有寸進、必酬神庥、突石偶發人言、日『二十五、爾無苦、但須北行五百里…』、趙驚顧左右、渺無生人、知係神人點化、再拜而謝之、時趙年適二十四歲、乃謀生北上、後抵大東溝、與俄毗連、山環水繞之城、結伴採蔘凡八年、積蓄巨萬、富亦殷實、乃載箱僕行李、賃車反故里、先抵該洞、卽以採絹飾石像、獻犧牲香者、歷述所際遇、旋遷之『玄武廟』、列座諸神之間、居然天上客、再不領略古洞而具茅厠之風味矣、

△凡夫識神筆

石像旣出乎幽谷、而喬遷於玄武廟、於香火紛紜中又發人言、令趙購摺扇一事、將揮毫以賜書法、趙欣然從、乃入肆購潔扇、羊毫、及塊墨等…返廟摛筆磨墨、併扇置神座前、乃去而之他、有頃、入視之、已琳瑯滿幅、墨跡洒落猶未乾也、愛如拱璧、每出以示人、友人曾親見、係工整之楷書、勁練有仙氣、其文係『歌詞』之屬、中有句爲、

『遍地寒蟲卽唧唧、月映籐蘿！』

署名爲『西關土地張明科』（餘爲述者遺忘）一日趨步溽暑、揮摺扇、至友處、適吉林巡撫『陳昭常』、見扇書法、異其露韻超凡、比讀其詞、更瀟洒世外、有俯撫大千之概、更珍其爲『土地』所書、問詰所以邀神仙靑睞眷注之原委、趙具以『指引因緣』之始末告、陳欽仰彌切、尤殷望得墨跡而寶之、乃請先容、偕詣『玄武廟』則石公依然舊日而目、不失本色者躋諸神之列間、陳再拜執弟子禮、趙中情盡介紹意、更請不吝珠玉、大筆椽揮、書扇書挑抑書聯、悉聽裁處、石公無語是已『默許』之矣、乃具筆墨紙扇等、羅布神台、退避三舍、有間、往視之、則書僅一聯之單句、尙未暇及其偶、已爲陳趙排扉而入、擾而中輟、請續之固不果、只獲此而已、字爲行書、句爲

『白水無香味自然！』後雖廣請吉林文學儒流與偶之、顧絕少佳句相衡稱者、今仍缺如、其後人亦多往祈書、百無一應、更不再發人言、故彼現仍在『玄武廟』中、淡泊自處、寧志白養云、

△野鬼嚎長春

俗諺有曰、『火燒船廠、狗咬瀋陽、風刮龍沙、鬼嚎長春——』四者均各以其地而爲諺者、惟鬼嚎長春（卽新京之舊稱也）一語、初不知何所據而云然、惟後老人談稱、在昔日長春南嶺、有農神廟者、佔地二响餘、爲一般外鄉人寄停靈柩之所在、旁闢義地、幅員佔三平方里、野烟遠漠之中、唯有荒塚纍纍草莽參差之外、更見碑碣層層、平素人跡所踐、除爲臨弔泣殘血之聲、卽係送葬戴麻冠之輩、書紙火而夜燐光、上鵰飛而下狗走、白骨依白楊、黃棺掩黃土、極目荒凉、一返世上之塵囂、傷情景象、無非人生之歸宿耳、

至該義地、每於夜闌人靜之後、卽聞音哀鬼豪之聲、呼呼如泣如訴、唔唔若怨若寃、或恨聲而詈罵、或痛語而自斥責、遠地聆之、則以長春一片一鬼豪、殊不知固爲農神廟義地一隅之『厲鬼自擾』也、

據云廟中之停柩、時聞爭噪之聲、甚至棺蓋自啓、殭屍探首出、看廟者時携馴犬邏視各處、見某處有異樣、或相詰難之聲、卽以饅頭投其處、犬追食物而前鬼、聲立攝於犬威而歸於平靜矣、

一夕、一棺啓、內一人影頂蓋欲立、爲看廟所見、疑爲盜墓之倫兒、以實沙藥之洋砲、砰然一發、人影乍仆於棺外、近視之、乃係已來三月之亡者屍体也、

又看廟者云、停柩固不夜夜聞鬼、惟每於擾攘之時、則多頻呼『擠的慌』之語、聲致亦聚若擠移騰展之狀、但每於前夜閣『擠』、明朝必添新棺、百無一爽云、

北京市人口較事變前增三萬

據北京市警察局最近統計、市內總人口爲男性九四〇七四九名、女性六一六三五二口、共計一百五十五萬七千一百零一名、按事變前北京人口爲一百五十二萬餘、以之相比、現在北京人口實增三萬餘人、至於在北京居留之歐美人口、調査數字如次、英國一六九、美國四〇五、法國一七一、德國一六五、義國二九、蘇聯一七四、奧國二〇、波蘭二、白國二五、和國二三、瑞典二七、瑞西一〇、印度一一、西班牙一一、

燕都古蹟考 (19)

前淸乾隆年間、有名伶陳銀兒者、靑衣中之泰斗、色藝俱佳、名擅一時、有召侑酒者、非金陵樓不赴、該樓在正陽門外肉市、今之廣和樓、卽昔之査家樓也、其南隔壁有晋元樓者、爲山西商人經理、室宇湫隘、萊蔬惡劣、而諸伶足跡所不肯到、各戲樓中有問今晚讌集何所若答以晋元樓、則搖首徑去矣、法源寺、乃唐代之憫忠寺、在宣武門外西磚胡同、寺之前門在白帽胡同、該寺於唐貞觀十九年時、太宗征遼東高麗凱旋、念及陣亡將士沒於王事者、所以建此寺以薦福也、寺門內爲大殿、次爲戒壇、再次無量殿、其後爲藏經閣、舊有磚塔東西各一座、高可十丈、唐時安祿山史思明所造、又有高閣一座、直聳雲霄、乃李匡成建也、唐有諺云、憫忠高閣、去天一握、戒壇前置石幢一座、爲遼應歷七年造、後有石函一個、周圍鐫字極工、亦爲遼代古物、殿中藏有佛牙兩枚、長及四寸、寬約一寸許、其質似石、寺前有舍利塔、一座、乃隋仁壽二年幽州節制竇杭造也、其塔五層局舍利於其下、唐文宗太和八年而塔燬於火、僖宗中和二年該寺又災、唐景福、遼大安、金正隆、元至元各朝、屢加修葺、明正統七年重修、改爲崇福寺、萬曆三十五年又修、淸雍正十一年重葺、敕賜法源寺、該寺殿宇莊整、規制崇宏、松柏鬱鬱參天、森列左右、又有丁香二十餘株、開花時、燦爛如錦、淸香聞於寺外、文人墨客爲吟嘯之地、洵名剎也、

伏天瑣話（續）

潘岳詩『初伏啓新節、隆暑方赫曦』、赫曦—李顒『悲炎節之赫曦、希晨凱之長吹、』薦瓜—崔寔四民月令載、初伏薦麥瓜于祖先、頒冰—石季龍於水井合藏冰、三伏之時以冰賜大臣、淸朝亦有賜冰之制、於立夏後賞賜王公大臣冰票若干、以品級之大小、而定多寡、天貺節—宋祥符四年詔以六月六日天書再降爲天貺節、連陰綿雨—陸機纂要云『夏樹杜連陰夏雨名綿雨』、司風令史——宋明帝體肥憎風、夏月嘗著小皮衣以左右二人爲司、風令史風起輒先啓閉、蔭暍—武王蔭柳下暍人而天下懷、見淮南子、內衡——日周天有七衡夏至日在內衡、立冰飛雪——抱朴子云、『立冰丸飛雪散、於立夏日服之則不熱、嘯風——晉成安公子、冷當暑之時、乘風而嘯、冷然成曲、遂作嘯賦、王粲大暑賦、『仰庭而風嗽露——王度扇銘曰、『服絡嗽雲露、體夷神自融』、碧筩——鄭懿避暑歷陽、以荷葉穿製碧筩飲酒、凉君子——壽陽記曰、『義樓夏顯、中以凉君子、上以淸王侯』、赤脚層冰——馬融夏夜値館蒸鬱、如坐甑中、謂同舍曰、安得赤脚踏山陰層冰以濯塵煩乎、（完）

銀幕笑匠賈波林

與砂糖王夫人結成不解緣

好萊塢電云、以『摩登時代』一片一躍選爲賈波林配角之果達德女士、或與賈波林正式結婚之風說、爲時無幾、最近與果達德女士似已秋風陡起、而今又有彼之新愛人登場、此次之女性爲司佩爾斯美國某砂糖王之前夫人、伊最近與其夫離婚、卽以安娜喬斯之名、於賈波林庇護之下、而出演於好萊塢、彼等最初遭遇、在數月前、自是以來於打網球於游泳於划船、二人形影不離、其交情急速之進展、賈波林於次回影片、將使喬斯女士不恥爲彼之配角之明星、現在熱心薰陶中、

美麗偉大的建築

紫禁城

北京、當通過文津街的時候、一條平坦光滑的柏油路、築在紅牆夾道裏、南邊一帶古老的紅牆、北邊是景山的圍牆、砵紅交映、輕鬆舒適的、車子、步履都會感到快活、很少看到故宮外觀的景色、還不能不稱頌文整會的功續、

記得、是在文津街還沒有修理的時候、從東城到西城唯一的中樞孔道、是要穿筩子的、

穿筩子這個名詞、幽默的很、事實是沿着紫城的玉帶河隄、走着狹窄坎坷的泥路、走過北上門前、從東西兩個木欄門通過、

筩子是禁地、在法定的時間以外、柵門封鎖、禁止通行、在民元後纔取銷了禁例、當你走過這一段漠長的土路時、可以瀏覽、

玉帶河裡的碧波、隔岸那砵紅色的傾圮的長房、掩映着紫禁城的偉貌、中程的神武門外、在橋樑上、橫七豎八的停放盤旋着車子、酒攤、烟捲、燙飯、各種小販擺成一片、

神武門斑剝的古貌、配上這雜亂無章的小販、紫禁城下、砵紅房裡走出衣服襤褸的便衣差人、眞使名門古城減衰了顏色、

紫禁城環週六里、北方神武東有東華、西有西華、南爲午門、包括了崇峨的宮殿、城堞砌成、

葫蘆形狀、高厚的尺寸、是不甚弱於大城的、

故宮博物院成立了、文津街修築了、那巍峨神武門也油飾的煥然一新、顯出崇偉壯貌、尤其拆卸了沿城一帶砵紅舊房在拐角處建築成折亭、更現出禁城的古色古香的形狀、一覽無遺、

紫禁城經多年風雨的侵蝕、已呈了頹舊、現在是有人提倡重修呢、最美的具有東方古建築美的角樓、頗有考古的價値九樑十八柱七十二條脊的角樓、映照在日光裡、誰看了也會驚訝牠的美麗、尤其從西方來京遊歷的外僑、這錦心匠意發明在一切建築學未發達的時候自然是以給紫禁城添了韻趣

在文津街西端的大高殿裏、同樣的有着兩座角樓式的美奐絕倫的亭子、不過、因了體型較小、又圈在砵牆裏、不大引起人們的注意罷了、

羅馬海濱建設

兒童往甜高樓

羅馬訊、意大利在羅馬海濱建一十層之高『樓』專爲兒童往遊之所、可容三千二百兒童且爲避免危險起見、『樓』雖十層、但完全仿塔形式不用樓梯由螺旋式之曲道入門直達最高一層斜度不大極合兒童、

KAWAI-HARMONICA

河合口琴

カワイハーモニカ

奉天千代田通四〇 河合樂器奉天出張所

招募汽車運轉手

一、招募人員　日滿人三十名
一、資格　持有普通免許證及就業免許證者
一、年齡　滿二十歲以上
一、試驗日期　康德五年八月十六日
一、試驗場所　小西邊門外交通會社乘務員教習所

自八月一日手當制度改正增給之

於右項招募之希望者迄試驗日期前携帶自繕履歷書及最近像片到敎習所接洽或將履歷書遞來均可

奉天交通株式會社　庶務係

一服利導　百害消散　功出藥靈　價宜大衆

參天堂紅色健通丸

各埠均有藥房代售

若問無比靈效眼藥　答道老篤眼藥爲首

日東茶園製日東紅茶

品質優良　價格低廉

茶與茶器　咖啡　批發零售

三井洋行發售

登錄　清光洋行　奉天春日町三番地　電話(三)二二六三番

乳來精

華氏下奶藥

奉天小南門內路東

蔭華大藥房總發行

電話(四)二一九二號

各大藥房均有出售

月經不順與女性荷爾萌

主治

月經稀少　月經痛　經期不正　神經衰弱　憂鬱症　頭痛　逆上　耳鳴　心悸亢進　腰部陰寒　四肢冷感

婀閥好萌乃與國際標準品完全一致之女性荷爾萌、卽爲女性健康維持上必需要之物質、其作用主能使女性發揮特有本色、並調整一切月經障碍、改良血色血行、鼓舞已衰諸臟器之機能、亢進新陳代謝等々。又本劑應用於乳汁分泌不足或減退、常習流產、妊娠惡阻等、亦莫不有効。

本劑有片劑・粉劑及注射劑　各大藥房均有經售

株式會社　武田長兵衛商店　總行　日本大阪市東區道修町　支店　奉天市春日町十三番地

婀閥好萌（オバホルモン）

詳細仿單　函索卽寄

新京特刊

韓雲階

第三〇六號
盛京時報新京支社
新京商埠地東六馬路
電話二·三〇四七

燈火管制訓練 十日開始實施
全新京劃分七大區域 於各警署設訓練本部

新京特別市防衛司令部、以目下適當非常時局、對於防空之準備與訓練、必須徹底施行、以期有備無虞、前者曾將市內居民聯合一起、組成家庭防護團、開始準備一般的防空設施各節、業誌前報、近者已經一月之久、全市之民、對此均有深切之認識、茲者該司令部以市民之準備、業已齊全、乃定於八月二十日起、至二十二日止、舉行防衛本訓練、而於十日起至十七日止先舉行準備訓練於訓練期間、務須完成燈火管制之諸準備、同時對燈火管制之實施、須適確指導訓練、以備萬一、惟希一般市民於訓練時、在警戒管制時期、切望將規定範圍內之燈火、須有效的利用、以期一般之業務保持平常性、而不受其意外障礙、茲將訓練實施地域及日期列左、

一、警戒管制、每日由午後八時、至十一時

二、非常管制（第一回）自午後九時、至九時三十分（第二回）自午後十時、至十時三十分

實施要領如左

一、訓練實施地域內之各燈火到所定之時刻時、各指將所定之燈火管制實施之、但限於公共乘用自動車、及郵便車、雖於非常管制中、實施警戒管制、亦許可共運行於訓練之地域內

二、非常管制之實施、有吹鳴手搖警笛時

三、於前號以外發警報

四、訓練中有實施一部燈火（電燈定額燈）之中央管制時

再關於訓練、須受防衛司令部訓練指導部之指導、與電業會社、電電會社之協力援助、而將全市分爲七大區域、實施訓練、於訓練之時、並設置訓練本部如左

一、八月十日、實施地域爲吉野區全部、訓練本部設於中央通警察署內

二、八月十一日、實施地域爲敷島區與興安區全部、訓練本部設於中央通警察署內

三、八月十二日、實施地域爲長春區全部、訓練本部設於長通路警察署內

四、八月十三日、實施地域爲大經路區全部、訓練本部設於四道街警察署內

五、八月十四日、實施地域爲和順區與東站區之全部、訓練本部設於和順警察署內

六、八月十五日、實施地域爲順天區與東光區之全部、訓練本部設於順天警察署內

七、八月十七日、實施地域爲寬城區之全部、訓練本部設於寬城子警察署內

市內協和工作 即將普及下層
以町會爲主體創立分會

協和會首都本部、自客歲冬季、在市內各警察署管界區域內、設立分會以來、對於宣德達情、民族協和、及實現王道各種工作、積極進行、成績甚佳、茲鑑首都人口日增、市面逐漸繁榮、且各警察署、亦擴大或更移其管轄區域、今當非常時期、協和會工作、日見繁鉅、非火速從事改組、恐難遂行各項重要任務、乃於日昨、由該本部主催、假頭道溝記念公會堂地址、招集全市各分會會長、幹事、及市內各紳商、開會討論將來改組一切事宜、擬於將來在市內以各町會爲原則、每一町會之內、設立協和分會一處、由地方士紳、選擧賢能市民、充當分會長、並聘一賢而有德之地方年高望重者充任顧問、復於會內設置數部、分担各項工作、並設置常務委員數人、以資担當會內之重要任務、對此不久即將開催創立委員會、決定一般創立之手續、使得火速實現、由此首都之協和工作、今後將由官府主辦而積極擴展於市民下層以期協和工作之澈底普及、故其成行甚爲一般市民所重視云、

新京家庭防護隊 指導要項（二）

第二、新京家庭防護隊之組織

一、新京家庭防護隊、以防護實施之家庭（家庭防護之担任者爲隊員）於其他域內、近隣相倚、所組織之班（班之種別有特別家庭防護班）爲基準

二、班概以防護協力有利之地域內之十五戶或三十戶（團體）而構成之、更爲聯絡與統制起見、於一町屯會區域構成分隊而以一行政區之分隊構區家庭防護隊、而區長任區隊之統制指導、

三、特別家庭防護班者、如銀行、工場、興行所、私立小學校、寄宿舍、百貨店非家庭之集會、而收容許多人數（大致百人以下之程度）之建築物中依市長之命、而不設置特殊防護團之場所、乃爲班之別種、準照特殊防護而編成、於分隊長之統制下而實施自衛防護

四、新京家庭防護隊之組織及統制系統、以區爲單位、每一區爲一家庭防分隊、隊長即以區長兼任、區之下設高隊、而以一町內會爲一個分隊、町會長兼任分隊長、副會長爲副分隊長、分隊之下、設分隊附即以町會之幹事充之、每一分隊附之下、即於其管下之町會委員內、選出班長數名副班長數名、其餘委員、均爲隊員、而受正副班長之指揮、上敍之家庭防護隊長、分隊長、副分隊長、分隊附、班長、副班長等、均由市公署防護隊加以委任、以資鄭重、

第三、新京家庭防護隊之特質

一、班爲防護強化、各家庭須以班長爲中心、而爲所要之協力、然共並不及於他班爲原則、而隊員主要之任務、即各自担任家庭防護爲第一目的、而班之協力、乃以家庭防護之餘力、所行之第二之任務也、而隊員之活動範圍、如廣汎之時、則恐將主要之務、有等閑疎忽之虞、因此之故也

二、班之組織區域、決定按照地域、故於班內包含有各種民族之時、是以各隊員須發揮民族協和之大精神、宜鄰保相愛、有無互相關聯、互相提携、以圖強化家庭的自動防護爲要、

三、而防護隊者、雖於軍官憲之指導、但並非有法的根據之組織也、乃愛市愛國之市民自動綜合所組織者也、故爲隊員者、須深爲自覺家庭的自治防衛之重要性、同時隊員宜以滅私奉公之精神、努力組織之保持及完成爲要

第四、家庭防護隊各機構之任務分担及須知

一、平時業務及須知

其一、隊員及家庭

1、隊員須習得個人防護及家庭防護之要領、於平時須使家族對於家庭自治防護之趣旨徹底明瞭、而關於非常時期必要之防護、須時常教育之並指導之爲要

2、隊員須與班長注意聯絡而對於隊員教育、尤須嚴守時間、且以能養成自動的出席爲要、關於家族之教育、更須澈底實行、對於重要燈火管制及警報之定規、均須使家族澈底的了然於心中

3、家庭於非常時期所使用之防空防護之設施及資材、除依法規特別強制整備外、在可能範圍內、總宜由平時整備之否則、一遇非常實變時、對於此等必須之資材價値昂貴、恐有難得之虞

4、隊員須製造自家家庭防護調查書二部、向班長提出之、共調查書之內容、若有變更移動之時、應即時更正之而向班長提出報告

5、隊員方非常報須規定興家族共同實施之防護要領、同時並提改正資料爲要

其二、班長及副班長

1、班長及爲隊之運營上最重要機關也、故對辦員之教育爲班長罪獨實施之方針、而辦長之技能、須於平時養成之爲要

2、於辦員之教育上、及非常時期之防護實施上、指須與班員緊密連絡、而對於其實施爲期防護迅速確實起見、故當班長不在之時、須規定家族代理、或隊員代理爲要

3、班長須準照分隊編成略圖製成班之編成略圖、將底稿向分隊長提出之編成略圖、若有隨時移動之時、須即改正之向分隊長報告、同時並提改正資料爲要

4班長須指導隊員、製作家庭防護調查書、由隊員提出之家庭防護調查書、須密存一份

5班長向隊員配布之指令書時、須隨時改正報告、若有更動一部向分隊長提出、指導書之配布區分表須將其寫本向分隊長提出之、

6班長爲班之圓滑協力遂行起見、於平時須充分研究班之特性而規定隊員運用計劃爲要

7副班長輔佐班長、有時得代理共任務、（未完）

×　×　×

虎列拉襲奉天 首都防疫動員
注意清潔爲預防要諦

自日昨虎列拉疫、侵入奉天、死鮮人二名之消息、傳入京市以後、朝野各方、與市內全體衛生機關人員、莫不談虎色變、以新京與奉天、相隔密邇、倘不積極着手佈防疫陣、難免有侵襲首都之虞、於是市公署、警察廳、民生部、滿鐵各方面衛生人員、會經集議討論預防之道、而首都警察廳、以防疫之道、首在清潔、倘能全市市民、一律舉行大掃除、使市街清潔化、則防疫即比較容易、故規定自六日起、至九日爲大掃除日、且將於十日起、至十五日止、決定挨戶檢查市民掃除及清潔狀況、故極希望一般市民、體官方之至意協力舉行、既保個人之生命、復免疫病之猖獗、茲將掃除方法、與預虎疫要訣列左、

甲、掃除方法

一、施行清潔六法、不論陰雨均徹底實行

二、凡房屋及庫內之傢具、及其他能移動之物件、一律搬出將室內徹底掃除

三、室內須使空氣流通、並開放窗戶、引入日光

四、天棚與床下、均須一律加以掃除使之清潔

五、被褥寢具等、須置於日光之下曝晒三小時以上

六、水消栓、井、食料放置場廚房、浴室、地下室、塵芥箱、下水道、廁所、均須注意掃除、破壞則修理之

七、掃除之後、須使日光射入曝晒之

八、卑溼處宜用砂土、石灰、或木炭灰撒於其上、使之乾燥

九、塵芥及汚物、莫妙將其燒却、不然亦須置於箱內、或加意堆存於僻處、以便搬運於市外

十、某井宜淺渫之

十一、將家宅之周圍雜草均除去之

防虎疫要訣

一、注射預防劑（市內各醫院均無料）

二、生冷飲食物、絕對不入於口

三、勿暴飲暴食、勿宿露天地、

四、努力捕蠅、

五、特別注意飲食瓜物之潔否、少用瓜果之類、

家庭防護隊役員 組織訓練見學團

新京特別市防護司令部、以新京家庭防護隊、業經結成、全市市民、對於防空準備、亦均逐漸完善、茲定於本月二十日至二十二日實施本訓練、於十日至十七日、先舉行準備訓練、將全市劃分七區、逐日訓練爲期使各家庭防護隊隊役員、澈底明瞭防護之精神起見、定於舉行之期、將各家庭防護隊長、分隊長副分隊長等、招集一處、組織見學團、每日於燈火管制訓練實施之時、即全團前往參觀、同時將見學所得感想、與訓練之成績如何、於每日視察完畢之後、作成報告書提出於防護司令部、以資根據改善云

奸商居奇 布匹漲價

自日支事變入於長期狀態、時局因之而日趨重大化、政府爲期槍後國民生活之安定起見、對於物價之暴漲、曾出其全力、設法抑制、以免影響於整個之時局、而養保障長期戰爭之體勢、故對於一般的生活上必須之物資、均置於暴利取締令之下、使一般商民、不能利用時機、貪圖不正之利得、如米、面、紙烟等類之公定價格、竟能使之不再繼續漲價、此一般市民、對當局之苦心孤詣、所極端盛戴者也、惟時局至於今日、凡百物品、均有暴漲之可能、而一般奸商、又善於利用機會、或造作謠言、故意屯積貨物、使價格逐日高漲、此誠當局所應密注意者也、查我國人民、按多數計算、所爲生活之必須品、並非大米、洋面、紙烟之類、需要者、不過都市中一部市民而已、其最關重要者、厥惟綿織品之布匹是也、蓋凡屬人民、莫不需要、大米洋面之類、有時可以秫米包米小米等糧代之、而布匹則無相當之代用品也、近者市內各大商號、屯積布匹、有貨而故意不賣者、大有人在、故目下價格、較之春期、高漲已達三四倍有奇、一般消費者、對此日用所不可稍缺之物、因如此奇漲、莫不叫苦連天、查友邦日本、本爲世界有名之綿織出產國家、今戰爭市及一載、便價格如此飛漲、則將來實不知伊於胡底、此誠人民生活上較比一切爲重之大問題也、近一般市民均以當局設置之暴利取締令、布匹等類、曾經包含在內、而今者仍任令奸商自抬高價、貪得暴利、且有於極短期間、獲利至數百萬元之鉅者、實應早日設法平抑、以維槍後國民之生活云、

廁所不潔 怎談防疫

我國人民、素不注意衛生、對於廁所、多不講求、一院之內、往往有露天廁所數處、當茲夏季天氣、若不常事清除、臭味撲鼻、實有礙於衛生、而近日虎疫已發現於奉天、對此尤應特別注意、惟本市衛生隊之掃除廁所、不甚澈底、往往數星期、不予淘除、卽或偶而至小胡同之院內、亦多敷衍了事、不待淘完、卽行他去、若待下回、則又不知何日可到、此種情況、若一院之內、有住戶五六家、則其臭味之烈、實不可當、因此一般市民、對之甚不滿意、當此實行防疫之炎夏時期、當局應急速設法以解除市民此種痛苦云、

歡樂地納凉

本市長春區區長馬駿風、管該區管下之歡樂地、地處郊外、人烟稀少（雖於客歲將全市妓館遷入該處營業、但以種種關係、遊人竟裏足不前、故一般妓館與當地小商販、近日營業極形衰微、茲爲繁榮該地一般商業起見、特於歡樂地之東廣場內、設置納凉園一所、演唱舊劇、及評戲、以資招徠一般遊人、而期該處逐漸興隆、即所得收入、除作日滿軍警慰問獻金外、擬作社會事業之基金、與裝設該處路燈之用、業於日前開始演劇、故近數日來、該處非常熱鬧云、

82.

交通會社

本市近幾年來、因爲國都在此的關係、人口增多、交通亦大頻繁、自來市內唯一無二的交通利器、僅僅仰使幾千輛馬車而已、因爲馬車的速度、在今日人車增多的時候、實在有些落伍、而本市尙且未按設電車、所以一般市民、要想代步快一點、就得利用公共汽車、新京的公共汽車、由交通會社經營、在前幾年、僅僅的行駛幾條路線、近二三年因爲國都各大機關、漸漸都搬到南新京方面、而且人口也年年有相當的增加、這交通會社的營業也就隨之而日見起色、現在他們有大汽車一百多輛、遊覽車若干輛、在市內各重要路線、均有行駛的車輛、所以在現在也成本市唯一的交通機關了、

福利發動機（石油・輕油）
能率卓越之福利喞筒到已 現出
本機効率絕大、運轉費節約、設計適切、
（欲索取樣本者請通信 一信即刻無料奉呈）

滿洲總代理店 蘆田洋行
大連市山縣通 電話二・三四〇六番

胃病藥 紫樸開鬱丸
漢醫沈文魁宗之創製
適應症
益善藥局

高價收買股票
天隆株式店
奉天加茂町四
電話【二】一〇四七、二九八一、四四四九、四八四五、四九六三、

機會難逢
營口美術照像院 授徒廣告
青年求職的新捷徑 失業的商人們失學的青年們前途放無限之曙光
三個月保險學成（不成退費）（馬上保有自己開業之能力）並代爲介紹職業【眞是千載難遇之良機幸勿錯過】詳章函索附郵票兩個二分（院址營口火神廟前街）
優等技師數名待聘

◎農產開發特殊技術員養成
奉天職業養蜂學院招生
實務科 函授科學則附郵票一分
校址●●奉天市大北邊門外中央馬路北紅樓
出品部 蜂種、巢礎、蜂具、蜂蜜、巢機、蜂蠟、分售、目錄郵票二分

鳴謝治愈眼疾介紹良葯
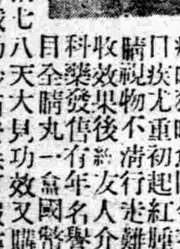
關至修謹啓

奉天滿蒙學院招生
一、宗旨
二、組織
三、修業及授業時間
四、養成日語程度之標準
五、宿膳費
六、報名日期
七、開學日期
八、校址
備有詳章函索附郵票三分即寄
院長 中屋重業
教育指導顧問 大出正篤

亨得利鐘表眼鏡行
奉天城內中街
電話（四）三二八五號
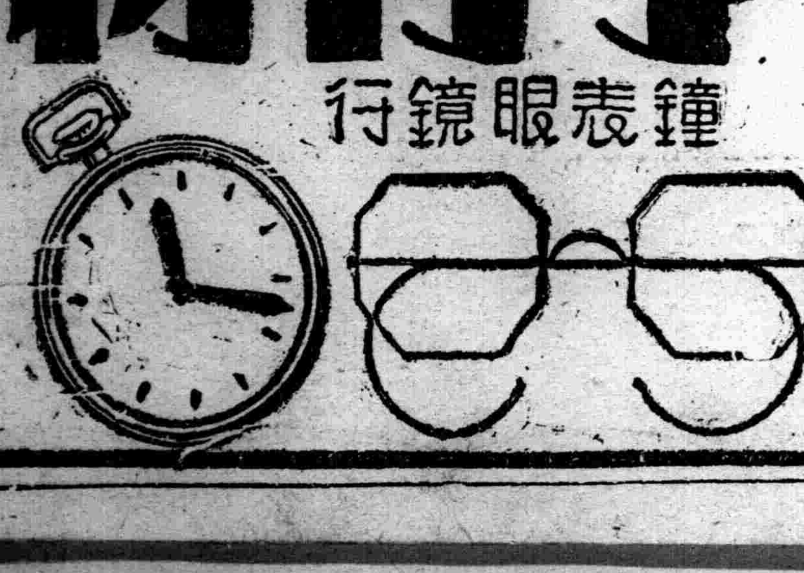

鳴謝治愈梅毒及鼠瘡
遼中縣公署 石鍾琳敬謝
代理店奉天中街中法大藥房 電話四一二八五九

行政院衛生署發給第六七六號許可證
上海市衛生局發給第二二二號註冊證

一時瘡一葯
化痔散 化痔膏
張二多堂

主治男婦老幼腸胃各病
暢胃丸
製造人 漢醫馬希援（靜寰）
總經售處 奉天中街 大仁堂葯房 電話四・二三五七番
總分銷處（新京）五洲葯房、義和葯房、（濱江）德泰、恒泰、（安東）東益增、恒德、（龍江）德泰盛、（大連）康德記源棧
適應症
以上各症無論新舊此葯皆能治之
凡有腸胃病者 可以速服 幸勿因循自誤

教育

曼茵學校(MoraceHann school)之基本哲學及其目的（下）

（譯自Teach's College Record Vol 36 No8 May 1935 d649……658）

單元制之教授

在曼茵學校內。單元制是一種題目之組織。他能把與他相關之材料。擴而大之。用他來作爲學生學習之媒介。全校都是如此。在教室內講授。較往日學校專門注意背誦與記憶者。實屬較佳。單元制含有三種事情。

（一）興趣旣爲學習中心。故題目之組織。內容之擴充。當與兒童興趣相合者爲限。

（二）學習之環境。如能與校外生活相接觸者。即令其接觸之。

（三）欲在兒童心理方面。發生功用。則所習者須有意義。欲有意義。則各題目之內容關係。須完全表出。

例如『運輸』與『交通』。爲今日學校用之最普通者。此種功課。對于兒童能在教室內。得共意義。又能在校外親身經歷者。必感覺興趣。欲達此目的。兒童須担任其每日生活之一部份職務。此種實際學習。較在想像之環境內學習爲佳。教師授學生運輸與交通之智識時。須使兒童知道自然環境內運之輸交通很不方便。現代的運輸與交通。亦受自然環境限制。但自科學發明後。人類能控制環境。且能利用環境發展良好之交通與運輸。在這單元中。各方面之事實。均可牽入在內。故兒童能明白彼此的關係。因研究鐵路。電話。電報。航路。海底電線及無線電台等。即能自明白地理與科學之關係。這些東西是很平常的。各城各省。湖裡海裡。各國各大洲。都能見得到。學習這個單元後。學生就能明白發明歷史的關係。他知道車輪的發明。水蒸汽用爲動力的發明。同時也可明白富爾頓(Foulton)汽船之能航行。他還能知道。橫過大陸之第一條鐵道與最近發明之流線火車。每種事實。各自成爲歷史。但在單元內。則與其他事實之歷史相混。故在單元內。學生所學習者。當不只限于地理。歷史與科學也。學生對某種事實有濃厚興趣。則讀書必多。且能引起寫小說。詳及其他文章一類的東西。許多學生。因興趣關係。在藝術方面。而有創作。凡能利用音樂。算學。拼音。與文學各方面之事實。曼文學校雖將教材配合。以便發展兒童智識。但每年級所授之教材。均有一定之基本技術與內容。其工作單元。能與上述之教學中心相合。故能完成教育現代兒童之責任。

教材之擴充

曼茵學校計劃之第四要點。是教材擴充。欲以教育對兒童有大效果。非對于兒童作出一確實之現代社會。使浸力其中不可。羅格(Ha olsRugg)教授。在其最近論文說過。

『建立科學社會之第一步。須說明工業發生之一切……二十世紀文化發展……此種程序。須將北美生產之歷史一一描出……青年欲知文化之變化。應親眼視其變化。因是我等須將當時之歷史。與共環境。完全表出。俾眞情全露。庶可按其步驟而知今日結果之由來』。

本此目的。曼茵學校即搜羅有益于兒童之材料。此種材料。可使兒童。對于現代社會能眞正的明白。這些材料包含普通書籍。報紙。地圖。無線電。戲院。音樂。電影以及其他材料。凡能發展兒童智識者。均在搜羅之列。曼茵學校。又知教員因用特別教法。所編之教材。對其他教師。亦甚有用。因是採取各種教材。以充實教法。

題目之分配

上述所論之材料。及所舉之例。大部係採自小學。其訓練與手續。大致亦與初中高中相同。無論中小學。均照前章所述之哲學而進行功課。小學生如其程度超過所定之範圍。則學校可令其學習一種混合事實之題目。同時學校立可將初中高中之功課。授于學生。

中學校內。亦與小學相同。也是定一種學習程序。將教材之要點。先行定出。但其形式並無限制。這種程序。一面與大學功課銜接。一面與小學功課銜接所有的題目工作。費了時間。在初高中六年內（自第七級至十二級）學生每日費一小時至三小時之多。初中普通所習之題目。是『各時期人類之進化』把這個題目。按照初中年級。分爲三部。

第一年（第七級）古代人類。

第二年（第八級）自古代至美洲發現。

第三年（第九級）自美洲發現至現代生活。

擴充這個題目的。使教學生對於所學的。有一種聯貫知道文化的演變。從古至今。從今至古的關係。能眞正明白在中學第一年時。學生亦習現代文字。算術及科學所組織之事實。但有時科學。藝術。音樂等之學習單元與題目中心。不直接發生關係。

在高中內。所研究之大題目有。『現代的文化』。這個題目各方面的意思。亦按照其年級而分爲三部。

第四年（第十級）美國文化。本地文化之注重。美洲殖民地文化。公共教育西進運動。工業發展。及政治機關之變更。

第五年（第十一級）外國之現代文化。團結美國之文化。提示此種文化現時之形態。並說明與他國文化之關係。如中國俄國。英國。法國。意國等之文化。

第六年（第十二級）美國現代各種之問題與事蹟。同時並令學生複習以前所學之現代智經並利用興趣。教授現代學生應作之事。並希望學生能對其以前所習者。表示深切的意見。其所習之單元。是美國與其鄰國。機器與失業者。居住問題美國與國際之關係。罪犯與青年。公共衞生。輿論。政治識經濟之衝突原理。

如學生程度很高。即令其習科學。算學。歷史。文學。文字藝術與體育各方面之事實。從中擇出一二項。特別研究之。

曼茵學校之目的。自是爲兒童得其幸福與適當之生活。自幼稚園到高中。即用各種方法使兒童得其良好生活。所謂良好生活即康健的。有思想的。智識豐滿的。公正的生活。在學校十餘年中。每年功課。均有計劃。有組織。學習時不至有間斷不接之處。每年功作。均與其上下年相接。本此程序。兒童可得良好之教育。蓋學校深願其哲學與目的能實現也。

勿使孩子成『白面書生』

—高—

孩子們。在父母細密的親愛的溫柔的撫養之下。無疑的。總是熱烈地希望他(她)健康們結實。然而竟有時背述了父母的冀願之道。而生了病。—這件事不能怪罪於不懂事務的孩子們。而是歸罪於深明事務的大人們。

在一般做母親的心理。使孩子們健壯之法。第一務是多進飲食。豈不知飲食多進。不但不能促進兒童們的健康。且妨害兒童健康而有餘。

何必『弄巧成拙』呢？聽我告訴妳一法。定能袪病。且增健康—就是『日光浴』

日光浴曾有人發表過宏篇巨論。余今尾隨其後略抒管見。算做『狗尾續貂』吧！

吾人生病。皆因菌作祟。而日光却有殺菌的能力。例。以棉被曬於日下。晚再取而蓋之則頓覺柔厚輕鬆異常。且能熱斃孵生蟲類的卵子。如臭蟲跳蚤等。何况在古時尚有『曬詩書』的笑話呢？由此觀之。日光誠然有殺菌之效。日光有殺菌之能者。蓋因其有『紫光外線』而已。

吾人若以三稜鏡分析日光。則顯見出七色。爲。紅。橙。黃。綠。青。藍。紫—雨後的虹色。就是這樣—其色彩之分配。是紅紫各佔一邊。紅色是日光中的熱線。而紫色是日光中的光線。紅色一邊者。爲『紅內線』。司發熱而在紫色一邊者。『爲紫外線』司發光。非但能發光。且具有多量能使人滋養的特質。此種特質。若直接射到體上時（間接無效）方能得到着實的恩惠—幫助生長。營養。和殺却細菌。增加身體抵抗疾病的能率。以及肺病的防止或醫治。和小兒的軟骨病等。

欲使『紫外線』充分的滲進體內時。須先須皮膚受日光的熱線。晒成棕黑之色後日光經過到此種色線時。線外光線方可充分的入體內的可有。

能施行『日光浴』事不拘時令和氣候。（天不是太冷的時候亦可。除凍脚裂手的時候外當以在戶外爲佳。冷天則在室內然戶外更好。不過室內舉行。須有注意之點只開一窗立於日光直射處別窗皆閉以避風凉而較佳者莫若戶外行之。使兒童遊戲於日光之下。玩興愈濃愈忘記日曬之苦。紫外線隨之而獲笑。

日光浴的時間。須按氣候冷熱而定。熱天最好在早晚。冷天最好在晌午行之。否則。亦有『弄巧成拙』的事實發現。

行日光浴的時間長短。也須按兒童的年歲而定。二十世紀的母親們。不要『守株待兎』的保守二十世紀以前的舊迂之法了。日光浴是近代的發明。使它們的孩子們試試看。再告訴妳一句話。『白面書生』四個字在現代也是不需要的啦。

女人與文藝

—桓—

看到篇說得很有力而在現在不可多得的文章在盛京時報的教育欄裡。記得題目是看了關於開學後。作者我有些記不清了。我沒有細心過以往刊載的文字。當然我不知道是爲了什麼。然而我知道這是在戰爭。而且戰線顯明。槍火也很激烈。在旁觀的地位看來。似與敵方很重的損傷。

從這篇文字裏我感到了一種刺激。『但我堅決的以爲女子在報上練習文字。不算什麼稀奇。如果他擁有十八世紀的腦筋……』由這幾句話我連想到了女人與文藝的種種。

從古自今。文藝女人可以說是太少了。這少的原因便是爲了地位的不平。和女人教育的不振。重男輕女。女子無才便是德等等的傳統思想刻在每人的腦裡。這確比刻在石碑上還不容易磨掉。雖然經過幾千年的變化和死亡。可是代代相傳。到現在人腦子裡的重男輕女的痕跡並沒有磨掉一分。然而文化的發達。西風的東來。爲了物質文明的享受。識時務的先生們總算把以往傳來痕的路換換方向。然而這確是聊聊可數。星光幾點而已。

爲着了同姓的光明。起來了幾許巾幗英雄。奮鬥。流血。總算爭來了男女平等和自由。

二十世紀裡女人們踏入了天國。教育漸漸普及。知識分子也漸增加。文藝界裏她們露了頭角。甚至倍駕於男人之上的也不乏人在。可見女人的聰明。女人的智慧。女人的能力。都是同男人不相上下的。

提高女權高唱聲中知識女人更幸福了。就文藝一途來說。比如女人著一部書便比他人幼稚些。書店老闆也願出高價。女人作一篇文章。寫一首詩。雖然也幼稚些。可是爲了提唱女人文藝起見報紙上雜誌上會很容易的刊出來。在一般也知識分子裡。他們會獎勵和吶喊高呼的提唱。可是在一班半知識的人群裡他們都覺得奇怪。如果他看到了一篇女人的文章。他能不惜餘力的追逐。熱心的作些不堪過目的文字他的心裡以爲這樣她便會戀愛他。在其他一方面看來這確是輕視女性。也更侮辱自己。我以爲聰明人是不會這樣作的。

可是一部分的女人很不長進。她禁不住外界一且的誘惑。往往在她的著作稍爲人所佳許。而在一部分文壇上站有一些地位的時候。也許有外人來引誘她。也許她自己自甘暴棄而湮沒無聞。往往也有不能應付環境。抵抗環境。正在有作爲的時候作了環境下的犧牲者。也有的正在努力創作期中不能繼續下去半途而廢。種種事實都是造成文藝在女人界裡不能發達的原因。雖然不能都是這樣可是我們睜大了眼睛看看許多許多有爲的青年女文藝創作家是不是都爲了這些而流產了她們的一生？再看看能夠登峯造極。安抵彼岸的朋友的勇敢。毅力。都是怎樣？有多少人。所以爲了女人的光榮。女人的名譽。女人的文藝光明。這許多許多的沈重擔子都担在每個知識文人的身上。希望妳們拿出精神努力不息。尤其希望妳們對於文藝上有所供獻有所創作。

喂！祝妳們爲文藝努力。

PH一九三八。七。二八

讀『看了關於開學後』的我見

（第四者）

假如有人對這篇所謂的『我見』。稍爲注意一下的話。一定會說。干您先生甚事。值得來個『我見』？但是這篇狗踪馬跡題目。雖是我見。然未嘗不是感言。雖是讀『看了開學後的我見。然未嘗不是上期載的第三者的再感言。感這的意義。就是看過一篇東西。有所感想。這感想用文字來表明。就管文叫『感言』。然而我以爲自己這狗踪馬跡也。就像放幾個屁一樣好了。現在我就開始放。

放屁者著。屁前曾經在上期的第三者之大作中。曾先暫時文賊的著者見識學問。那是勿須提的。從大作中的幾個格言看來。亦是很令人領教了。何况尊目的限光。又是那麼樣的深刻呢？言語又是那麼樣的有理論呢？。又是那麼樣的維新道學者呢？。但我見却有些大不以爲然。這也就是再感言產生的第二道理啊！。

第三者先生。著作的本旨倒不錯。但是您先生自己也說到『純係心血來潮時候。往往會賞出一種平時所不能寫出的文字來。但是彼時所寫的文字。往往會失掉了理論。道德。更往往會忘却了廉恥危險而寫出一種不合理不道德的小人文字。』不是自信力太深。便是輕蔑人太過。但是現在您先生呢？。從文藝中。知道您安知不是琴君的第二呢（假若是琴君是您第三者第一的時候）另一方面。雖然您對變方同樣的『輕蔑人太過』。却有些好像慕琴是您的自家人。也許我是『自信力』太深吧。

講到格言我是『門外漢』的。至於說慕琴君。是一個女子。這好似不是您眼光深刻。倒好似您已經眼見過。更其次的。『那麼慕琴君的意見。尚可欽佩。將來琴君也未必出乎例外吧』更好似慕琴君的一唱一和的幫場。

這個的反面。安知琴君不是『一定要盡其力而廣受教育。然後再以日本婦女爲其模範典型。而努力下去。或可爲東方婦女界放一曙光』

總之。濫用文詞。無論能寫得怎樣淋漓盡。流暢可觀。若是失去致育本旨。文藝價值倒不如請你假作一個文盲。送生於黃泉之下。第三者或可當其任。好了屁不要再放下去了。是啊。自己也覺無味。好在第三者懂格言的新的道者樂肚量大。也能容讓吧。哈。打住。—栁—

洪武劍俠圖

第三回 ……三〇七…… 【張青山】

白蓮教匪奸狡刁頑肆兇殘自作還自受
武當俠劍忠誠智勇逞神威衛國復衛民

依我的意見。是再不能遲緩打算着今夜就發動。微求你們的意見是否贊同。衆寇一齊應聲。說祖師爺所見甚是。我等願聽軍令。欒尚向莫文豪說道。老弟台可否涉險。入城作一內應。莫文豪略加思索。慨然答道能。固然是能。恐其我一個人。有點發單。以教主的意思看是怎麼樣呢。欒尙點頭道一個人是不能成的。必須有三個人。方可來得及不過是人選太難。最要緊的是。在登州城內得地理熟。不然的話。亂插一氣。什麼事都就悞了。旁有一氣眞人徐萬通站身說道。待我隨莫先生一行。惡道搖頭說這個事情你幹不來。另候差遣可也。徐萬通紅着臉。歸了座位。又有幾個討令的。欒尚全不允許。高遠謀心中暗想我去走一遭。對於那一面。也就發看的了。思量好了。站身言道。高敏不才願當此任。欒尚哈哈大笑。說道高教主討令是最好沒有的啦。莫文豪從旁回道。望教主想情。他的鞭瘡未愈。恐難當此重任。未等欒尚答言。高遠謀口稱姐丈。你把我看成泥人兒麪人兒啦。些須傷痕。有什麼緊要。欒尚笑吟吟的。叫道莫老夫子。你倒勿用替令弟躭心。他的傷痕雖然不輕。一經服了我的丹藥。不但是不覺痛苦。而且還要增加氣力。過異尋常哩。莫文豪答道那就是了。高遠謀口尊教主也不用再派別人啦。我們兩個人去足可作到。脫烈說道登州城警備森嚴。恐不得入去吧。欒尙聞言哈哈大笑道。你又獃了。我們連營大寨。倒是警且森嚴呢。莫老先生不是也來了嗎。並且昨夜晚的奸細。在後帳殺人。安然而去。我們也沒拿住人家呀。這不是個比例嗎。到登州城內去。怎見得就不可能哪。不過是危險性不小就是了。因爲這個我不肯派別人前往。你明白啦。脫烈唯唯稱是莫文豪說請示教主。我到裡面。當然是殺人放火啦外面的佈置又應如何呢。惡道略一沉音。笑而言曰。分配外面進攻的隊伍。還得我二人。詳細討論進兵之法。莫文豪並不謙遜叫道教主。成敗得失。在此一舉。我也不能客氣。果我所知。以報厚恩。欒尚說老弟台。你的地利純熟。就請你分派分派吧。莫文豪要過紙筆。連寫帶畫。不一時完畢。遞欒尚說我的見解以此。可否當行。請教主鑒核施行。欒尚接過圖案。仔細觀看。上面畫的進兵之路綫寫的是應用何種兵力。以及統兵教主的能力程度。其次是接應兵凝兵。埋伏的處所。臚列分明。毫不紊亂。欒尚看罷。笑曰老弟之奇才。眞可謂略敵如指掌。就照此而行。決無異議。莫文豪正色言道。請教主審愼而行。勝則我不居功。否則更不担過。言之在先。事後任何方之責難。是一概不聽。惡道說你也過於小心啦。謀事在人。成事在天勝負乃軍中之常事。豈有責難的道理。決定如此進行。各自預備可也。遂即照着圖案。分兵派將。衆寇各自領令去訖。調撥完畢。將要散帳歇息。忽有賊兵報上帳來。說是現有一人口稱是三教主的門人弟子。姓雍名茂字表廣智混號人稱白蓮秀士。又號鐵筆書生。欒尚聞言大喜失聲說道噯呀他從那裡來呢。快快叫他入見。雍茂來至裡面。見欒尚行禮已畢。又與衆寇見了禮。惡道叫他坐下。問其來意。雍茂就將前三年離了先天觀。所有經過。以及現在辦妥了一件驚天動地的大事。如此這般的詳細說了一遍把這惡道喜歡的不亦樂乎。立刻說道不料想。竟有這等的好事。實在是難得之極啦。可喜可賀。難得的很哪。我這就發公事。封他弟兄爲鎭海三師。待等得了登萊青三府之後。就命三師鎭守。沿海一帶。吾復何憂。即命脫烈辦理公事。脫巨武將公事辦完遞於欒尚。惡道接過來看了看。交與雍茂說道你火速回去。傳達一切。候我取了登州、必能移兵前來。再爲舉發可也。雍茂接公事遵命去了。莫文豪暗自着急。想不到又有這一段的逆事。並且與我關係甚重。眞叫我無法應付。反復籌思毫無辦法。只得暫時顧目前。這邊的事情完結之後。再作理會吧。惡道將諸事辦完散帳歇息。天交定更的時候。莫文豪率高遠謀結束停當。先行起身。出了左軍的連營。繞走牤牛崗酒鹽灘。破襄坡等處。將交二鼓到在登州西南角。離城數里之遙。往前進行。不到一半只見官軍的營寨。很是嚴密高遠謀低言叫道姐丈啊。你看官軍絡繹不絕。可怎樣通過呢。

◎飯河道雄先生著好評忽至九版

實用日語完璧

菊判裝 五百九十八頁 定價 一圓五十錢 郵費 二十四錢

內容之豐富…秩序之井然…用意之周到…以及取材之深切、不但初學者按此可以入門、即精通者亦可以此而借鏡、至於由簡入煩、由淺入深、無微不至、無精不到、使學者既無煩忌生厭之心、而前後絕無倒車之弊、手此書者當知編者之苦心矣、此誠日語書中之完璧、人人必備之實典也、

內容大要

全書裝成一大巨冊、共約六百頁、分爲七編、△第一編曰豫習編、復分九章、此編專使學者熟悉日本字母之發音、列以漢英對照△第二編 曰言語組織法標準編、更分九章二十課、此編可撰爲說話法之標準者、悉揭出之、△第三編 曰平假名編、使知常用文字体△第四編、曰問答法標準分爲九章、此編專撰可爲問答話法之標準者而揭出之、△第五編、曰會話篇、此篇實爲本書之主体分爲十三章九十一課凡百之語言盡行網羅無遺、△第六編 曰練習題譯解篇、此篇載第四篇以上諸課練習題之譯解、故本編與前諸編悉行對照、無庸師承自課自究、△第七編 曰單語篇、分三十門、日常必須之名辭悉皆提出、併載日本度量衡貨幣考之大要

◎此書精通日語之華人諸公、與精通華語之日人諸公悉心協同編成而校正嚴密務期無誤謬之處且語調流暢毫無不快直譯之感

發售處 大連市浪速町一三八番地 大阪屋號書店 振替貯金口座大連五五番 支店•旅順•奉天•新京•京城

奉天市瀋陽日語學院 奉天協和日語學院 招生

級別 高級科 初級科 普通科
資格 高級科限舊制初中畢業或有同等學力者爲合格 初級科普通科限舊制高小
學額 高級科初級科各五十名 高初級科及普通科插班生各二十名
報名 考試 隨到隨試
開學 現已開學
校址 奉天工業區五馬路南三街
本校爲遠道學生便利計備有宿舍 另有詳細簡章函索附郵票二分即寄

招募汽車生徒（負完全責任教授）

新學期每月一日、十五日
▲指導親切▲教育材料豐富
▲練習用汽車完全新型
學則奉贈
公認新京自動車學校 首都寬城子一匡街

奉天 漢英女子打字學院 招生

「原名華英打字學校」

本院優點/ 創辦最早 機器最全 期限最短 出路最廣 設備最良 教材最優 費用最輕 荐職最多

人學手續簡便年齡程度均不限隨時入學並不考試不放暑假 日滿英打字同時練習日語漢文簿記免費教授 本院備有樓房宿舍 簡章函索附郵票二分即寄 本院有優秀打字員待聘 奉天市大南門裡工部衙門胡同

驚人書籍

增訂再版 各科常識問答叢書 向各界誠懇介紹

當此炎暑。適值各校放假之期。而一般學者。多數爲解決秋季學業問題。一時苦無考試之參考書。敝店有鑑及此。特請名家細心蒐集。編著各科常識。內容完全採取問答体材。剪短補長。堪爲近代罕有之書本。凡我『仕』文官考試中學教育試驗學生投考指南『農』農林概要問答『工』化學理解礦物問答『商』商業經濟社會。教育。仕農工商。以各界無不應備一部。作參考範本

▲各科常識是學生們自修的生力軍 ▲各科常識是教師們備考的愛克司光！ ▲各科常識是社會各界應需的模範南針！ ▲各科常識是搜羅殆盡最適用的書中覇王！

（全書內容總目）

1 建國精神問答	2 日語問答	3 王道問答	4 農業學問答
5 商業學問答	6 經濟學問答	7 社會學問答	8 市政學問答
9 音樂問答	10 論理學問答	11 心理學問答	12 教育法令問答
13 教育學問答	14 英文法問答	15 滿洲歷史問答	16 日本歷史問答
17 滿洲地理問答	18 日本地理問答	19 外國歷史問答	20 外國地理問答
21 自然地理問答	22 人文地理問答	23 經學問答	24 物理問答
25 算術問答	26 三角問答	27 幾何問答	28 代數問答
29 植物問答	30 礦物問答	31 動物問答	32 生理問答
33 化學問答	34 附錄		

△發售（全書一千三百餘頁。分訂五大冊。約六十萬字。實价貳元 特价一元六角。外埠另加郵費二角二分）（九月底止）（備有新書目錄函購附郵二分）

奉天中央書店出版 總代售處奉天鼓樓北大東書局 振替奉天三七九八號

化痣散專治 雀斑

此藥專治雀斑汗斑風火疙瘟酒刺薄皮癬面皮黑黃等症凡有患以上各症者速購此藥擦抹一袋即愈有改換艷容之功每袋國幣一元△外埠函購不加郵費

奉天小南關老爺廟前光明里十號觀春堂謹啓

最新出版 兩大貢獻 請快看

眞藝術的武俠偵探第一奇書

絕世名貴……曠古奇珍的好材料
作者姜君……敢自誇謂空前絕後

當代武俠奇人傳

武俠偵探大家姜容樵先生名著 表揚終南大俠眞實系統 揭穿大靈山派秘密罪惡
描寫慷慨之奇俠……魁偉議性……狼辣險毒
描寫神奇之偵探……奇詭恢秘……躍然紙上
描寫社會之怪異……光怪陸離……栩栩欲生
實有其人……實有其事……宛然如見
人人欲知……人人有知……一看便知
全書六集 第一第二集現已出版 第三集隨即出版 每集定價五角寄費二分 特價三角五分掛號另加八分 非空中樓閣書類可及

哀艷小說 新愁舊恨

顧明道先生、小說界前輩也、所著說部不下數十種、皆文辭流利、曼妙可愛、最近以海上一件事實、大有紅樓夢中意味、寫成此編、描寫兒女情長、全書

▲哀感頑艷▼ ▲風光旖旎▼
▲無話不香▼ ▲無句不艷▼

寫才子之風流……美人之多情……
寫舊家庭兒女的幸福……新家庭兒女的悲哀……

將一種纒綿悱惻之神情、繪影繪聲、曲曲傳出、閱之如身入其間、不自禁、銷魂蕩魄、魂飛天外、

全書一厚冊定價六角特價四角郵費二分掛號另加八分

全滿各大書局均有代售 奉天藝聲書店發行 地址城內瀋陽縣胡同

經濟與產業

產業五年計畫與 現地開發之一瞥（二）

阜新、滿炭責任採掘量中、豫定出煤二九%、就阜新之每年度生產內容、大體以左揭數字得表示、勿論該採煤得建設資材、勞働力、增產素材等、搬入圓滑始爲達成之目標。

（單位千噸）

年度	出煤量
四年度	一、八七一
五年度	一、八五〇
六年度	三、〇〇〇
七年度	四、〇〇〇
八年度	五、〇五〇

已如一般周知、滿炭之會計年度七月開始、而翌年六月爲終了、故豫定出煤額配賦亦以該年度爲基準、則四年度之豫定、自康德四年六月至五年七月爲止、更細分之五年計畫之最終年度康德八年度之各個所別出炭豫定如左記數量。

新邱	一、四〇〇
孫家灣	一、四〇〇
五龍	四七〇
八道濠	五〇〇
高德	三二〇
太平	六九〇
平安	七二〇
合計	五、〇五〇

關于計畫之豫定煤採掘、各個所煤礦之最大限度的能力之負担、由是得以窺知。（單位千噸）

如斯出煤額豫定之阜新、計畫第一年度遭逢之中國事變之影響、比五年計畫之他生產部門受同等之影響、雖不到全面計畫之編成變更、事變前圓滑的資材並勞働力之取得計畫、對非常時物資需給、新變化編成之事實、得以窺知全貌、殊與入本格的豫行未決、撫順煤礦經十七年採掘之煤量、僅以五年期採掘、此年少煤田經營之責任不易、待視將來之環境及物資受非常時的影響頗大、故起用人材的努力、爲必然之要求、以該礦五百萬噸採煤、爲『至上命令』對目的達成、繼續晝夜之作業、此間之事情爲一端的表示、自事變突發之康德四年七月迄十月之出煤、呈一進一退、而大体達豫定量之數字、十一月十二月一月之三個月呈示意外之減產數字、勿論天候之自然的原因、或依發電所故障能率之低減等、求得所受障碍原因、由此得入手之材料、因政治的斷層、不得入手者、亦爲重大原因。

然此場合採煤量之低減、係一時的現象、一月爲低下限度、出煤變動圖解、漸次呈示好轉、至四月達豫定採煤量、對該現象、估恒久的現象之地位者爲孫家灣及太平等一區域之露天掘、該露天掘埋藏量〇〇〇萬噸、開發之際、與撫順相等、故現遭再檢之時、對阜新爲當面之問題。

露天掘上不可缺之エキスカベーカー或電氣ショベル（電掘機）等之剝土作業器材、因日本生產擴充之必要、現在不得入手、而外國發掘亦不能爲、故現況迄資材入手之時要延期、延期果得預定採煤與否此點屬於專門技術家之範圍、該礦以五龍爲第一、第二坑中間掘鑿堅坑一億噸、埋藏量爲四編成。

如斯大規模資材之入手難、乃至入手遲延不難推知、而作業之遲延等、得想察瞭如觀火、一處作業上之不順利、對全山之採煤、影響甚大、但與機械、不可決之採煤素材、勞働力之不足、或補給之困難、均爲切實之問題、當局頗爲苦心、近鑑一般的華北之戰圈內同化、各生產部門勞働力、急激需要、勞働力之不足、早晚必爲到來、該點很容易想像、如採煤苦力之一鶴嘴之對全體採煤上之影響如何、對今後之勞力補給問題、然可憂慮者爲各礦勞力爭奪之時、基五年計畫各生產部門之意識的爭奪雖得極力除去此弊、勞力之不足即能招來憂慮的現象、現該現象、已呈表現、各鑛山之苦力之統制、現係注重之問題、或指紋、切符制度等、雖謀對策、其統制仍不至完成、曩曾于日本煤業界惹起勞働者之爭奪戰、滿洲之煤業界全產業界、以山東苦力爲中心、從來不見之現象呈表示、對華工之入滿制限、今日轉化募集困難時代、茲現在要求前途合理化。

如阜新煤田迄今日迄未開發之處女煤田、現行自身採煤作業、鑑大局的見地、得知全煤田之樣掘、在試驗採煤時代、機械及人力之比率、比他之既發礦山、依人力、勞働力之補給問題、對埠新煤田、爲切實之重大問題。

現在工費坑外爲六〇乃至七十錢、坑內七十錢及八十錢之支給、一定豫算額下採鑿之阜新煤田、對華工費制度等苦心之爲多。

向山東派人招收苦力、然依不能勞力補給之解決、顧問題當局認爲有積極處理之必要、

五年上半期金融界（1）

動員國內資金期貢獻財界發展

於興銀株主總會富田總裁演

【新京十日電】興業銀行十日開催第三回株主總會、該席上富田總裁關于滿洲經濟界之概況及同行業績之大要、致左揭演說。

▲產業五年計畫

今年上半期中、就我經濟界之推移、最重視之事項、爲昨年以來實施中之產業開發五年計畫之動向、隨伴中國事變之進展、更認飛躍的擴張促進之必要、本年五月有同計畫修正要綱之確立、其結果、亘於各部門計畫呈擴大、就中於現下時局之要請最大之鑛工業部門決定計畫目標之擴大、並其急速化、又就重工業部門之開發、於昨年十二月創立之滿洲工業開發會社之綜合的企業組織下、傘下諸會社之擴充、或新設等着着表示事業之進展、關于修正五年計畫遂行於各機關協力之下、整備實行体制、無遺憾之點、而該所要資金、比舊計畫、略略呈倍增、第二年度以降之所要資金總額達約五十億圓之次於上敍之情勢下概說一般經濟界之推移、昨年度全國主要農產物收穫高達總量一千六百五十九萬噸、觀主要作物別、大豆四百十二萬噸、高粱四百萬噸、粟三百十三萬噸、玉蜀黍二百九萬噸、小麥百六萬噸等、

▲本年度特產物

本年度之收穫高豫想、[illegible]見公表、茲要注目者、爲修正五年計畫中大豆增產計畫之强調、至大豆爲我特產物之大宗、占輸出之大半、現下基日滿一体之國際收支調整之見地、輸出振興極視爲重要、即因作付面積之擴大、其他昨年度生產四百十二萬噸者本年度增爲四百五十萬噸、於計畫最終年度康德八年度、樹立五百萬噸、增產計畫、以期其實現。

▲國外貿易狀況

次見本年上半期之我國外國貿易、輸出總額達三億九千二百四十九萬圓、輸入總額達五億四千三百五十萬圓、差引表示一億五千五百萬圓輸入超過、該事實比前年同期之貿易額、並輸出增三千四百廿二萬圓、於輸入增加一億三千五百七十八萬圓、結局爲一億百五十六萬圓之入超增加、我外國貿易有於逐年躍進之一途、是係我產業開發之進展反映、堪慶賀於半面入超益增加之事實、最要注目、中國事變以來、於國呼應日本之貿易政策、强化匯兌管理法、又實施貿易統制法、擧日滿一体經濟之實、依之、除日本由諸外國之輸入、一層受制限、于同時對日貿易、就中其輸入、益呈增大、即我輸入超過、基對日貿易之結果、除日本所謂對第三國貿易依然呈示出超、即當期之我對日貿易、輸出二億二千六百六十萬圓、輸入四億一千五百八萬圓、差引爲一億八千八百四十八萬圓之入超、又對第三國貿易、輸出一億六千五百八十八萬圓、輸入一億二千八百四十六萬圓、差引爲三千七百四十二萬圓之出超、然第三國輸入其制限爲甚大、然於事實有幾分呈增加之傾向、是基產業建設資材、其他必要不可止者多量、關于貿易之調整、今後要一層之努力、又對第三國貿易中要注意爲對華貿易、中國事變勃發以來、對華貿易輸出入一律呈減、其後隨伴華北及華中之局勢一變、貿易關係亦漸次進行恢復之步、最近各月之趨勢既凌駕前年同期分、有益益躍進之勢、

奉天商工銀行業績

康德五年上半期之業態（三）

（3）、一般金融狀況

一月隨特產市場之活況、金融漸趨繁忙、正當舊正歲末之前、金融移動頗稱活潑、各行存欵放欵、均顯增加、二月舊正假日雖多、亦繼續繁忙推移、三月繼續繁忙、但因前月資金大量放出、並因特產資金之還流稍呈緩慢狀態、然而比較前月、存欵仍增壹百五十萬圓、放欵繼增五十七萬圓、均呈增加之勢、四月雖入於土木建築界之活動時期、惟因建築材料之暴騰、一般暫緩建築、故土建資金甚少、惟洋雜貨資金、稍見繁忙、五月端午節結帳資金以及棉絲布雜貨之備貨資金等、一般資金需要旺盛、金融極爲繁忙、較比一月、存欵一千七百七十一萬圓、放欵一千八百七十萬圓、均有顯著增加、六月事業資金之移動、繼續活潑、金融於繁忙裡越月矣、次觀庶民金融機關當舖之業績、放欵逐月增加、一月壹百零九萬四千圓、二月壹百拾七萬七千圓、三月壹百貳拾貳萬壹千圓、四月壹百貳拾參萬五千圓、五月壹百參拾參萬參千圓、六月壹百四拾八萬五千圓、較前期末、增加十萬九千圓、較前年同期、增加四十六萬八千圓、然當舖放欵之增加、亦可謂反映一般景氣之好轉、

行市（八月十日前場）

中外滙兌

美匯 四弗八九仙一六分七
美 兌二八弗五五仙
日美匯 賣二八弗八分七 買二八三弗一九分
美國海匯一價 六弗七五仙

奉天 日站大豆百斤大洋 午前開行午後下市

●城內豆糧行

大豆	一、九〇〇
豆餅	二、三〇〇
豆油	二、一〇〇
白豆	二、二五〇
紅小豆	一、八五〇
花小豆	一、七〇〇
吉豆	三、一〇〇
合豆	一、八〇〇
青豆	一、九〇〇
麻豆	二、〇〇〇
豌豆	一、九〇〇
粳子	一、九〇〇
谷子	一、四〇〇
蘇子	五、六三
糜子	一、五〇〇
稻子	二、五〇〇
大麥	一、五〇〇
小麥	二、八〇〇
高糧	一、六五
包米	一、七六
粳米	四、四五
元米	二、四〇
小米	二、五五
江米	五、三〇
勝米	二、六三
稻米	四、五五
糜米	二、一[illegible]
秫米	一、九八

上海止痛靈藥

活絡精

專治止痛靈藥 活絡精

此活絡精已經歐美各國大醫之實驗家推讚、尤最近發明之止痛靈藥、其効覺神速而顯著、能有心曠神怡之妙、

主治病症

腦筋痛　偏頭痛
頭暈　顏面神經痛
風濕骨痛　各種骨節痛
宿醉　暈船暈車
齒痛　感冒

服法　請病者照說明書注意服用勿誤

定價　六包裝　國幣八角

招募各埠代理店倘有希望者請來函接洽爲荷

滿鮮總經理處　日本橋藥局　大連市信濃町四四　電話二八三六二一番　振替大連四四九七

介紹奉天著名醫院

新井醫院　內科、性病科、產科、婦人科　入院隨意　奉天琴平町四番地　電話(三)五三七三番

牧醫院　產科婦人科　入院應需　派出產婆　奉天紅梅町九番地　電話(三)四五五六番

岩竹醫院　花柳病、肛門病、皮膚病、一般外科X光線科　診療　入院隨意　醫學博士岩竹博　奉天八幡町四　電話(三)三八七七番

空閑醫院　產科婦人科　入院隨意　派出產婆　醫學博士空閑重秋　奉天藤浪町十六滿鐵消費組合裡　電話(三)六一四〇番

加藤病院　外科　內臟外科、一般外科X光線科　醫學博士加藤守吉　入院應需　奉天稻葉町八番地　電話(三)三六八七番

眼科　高尾醫院　診療時間午前九時起午後九時止　入院隨意　奉天青葉町一番地　電話(三)四二五七番

永松醫院　耳鼻、咽喉科　入院隨意　醫學士永松秀雄　奉天醫科大學正門前　電話(三)三三三三番

中島醫院　齒科　奉天住吉町六番地　電話(三)三三八一番

西田病院　產科婦人科　派出產婆　入院隨時　院長醫學博士西田謙一　奉天木曾町十一　電話(二)三一〇九番

松岡醫院　內外科　眼科　診療午前八時午后八時　嗎啡癮中毒入院治療應需　奉天十間房金城舘橫大街　電話二三四二五番

岩切醫院　皮膚科花柳病科　隨意住院　醫學博士岩切友志　奉天浪速通三四番地　電話(二)二七八五番

西田醫院　齒科　奉天商埠地十一緯路南市場警察署東一丁

齋藤醫院　外科、性病科、內科、小兒科　入院隨意　奉天稻葉町三番地　電話(三)二七一七番

稻森醫院　小兒科　小兒科專門X光線科　醫學博士稻森誠一　奉天藤浪町七番地　電話(三)五八四八番

龜山醫院　產科婦人科　隨意住院　派出產婆　醫學博士龜山正雄　奉天琴平町十五番地(大廟前)　電話(三)三七五七 (三)三五三五番

堀江醫院　齒科專門　奉天琴平町五　電話(三)七五七四番

溽暑蒸人

何以消解

一二高爾夫球場

是消夏勝地

本球場修繕多日內容一新綠樹成蔭花香四溢置身其間如臨仙境在遊戲中不覺暑氣盡消

併附設　乒乓球及喫茶店公餘涉足於此必能勞形頓解逸趣橫生

★★三經路六緯路口★★

淋病

【主治】
急性慢性淋病
淋病性膀胱炎
淋病性關節炎
淋病性副睾丸炎
婦人淋病
細菌性腸疾患

伊斯拉文（イスラビン）糖衣片

本片劑中之主成分、經過消化器官以後、其結果必取道腎臟通過淋菌巢穴、自尿道口排泄體外、此共間直接對淋菌之有殺菌及抑制發育之作用、自可無待贅說、同時因其又能鼓勵體內細胞、頗足以增進全生體之抗淋力量、是故[illegible]片劑之內服、對於急性慢性淋病所有之尿道漏膿・排尿疼痛・尿道口發赤腫脹・尿中混濁帶血等々症狀、當然俱可使之消退、其他如淋病性關節炎及副睾丸炎等、且亦莫不可奏偉效。

本片劑內服期間、並無不良副作用之可慮、而儘可安心連用、是爲特長。（詳細仿單 函索即寄）

【服法】每次服一至二片、一日三次、飯後即服。

包裝　一〇片　三〇片　五〇片　一〇〇片　三〇〇片　五〇〇片

各大藥房均有經售

株式會社　武田長兵衛商店　總行　日本大阪市東區道修町　支店　奉天市春日町十三番地

38(5)47

盛京時報
晨刊
晚晨刊共三大張半

蘇不希望戰爭 英外交界觀測

【倫敦九日電】英國政府對於張鼓峯事件、仔細檢討東京莫斯科兩方面之公報、靜觀推移、日蘇兩國間之戰爭、對歐洲全面的 安定、予以許多障害、頗爲明白、以上英國政府徹底希望局地的解決、一面倫敦外 交界觀測、以爲蘇聯政府不希望戰爭、爲理由、舉如此事情、

一、因繼續之肅清工作、赤軍高級幹部三分之二、政治委員四分之三、均被肅清、現今不能戰爭之體勢、

一、蘇聯重工業、輕工業、因屢次肅清、生產計劃、齎來相當變化、煤油、靴、織物、其他日用品、異常不足、

一、斯達林書記長與布留海爾遠東方面軍司令官、感情不好、勃維錫洛夫國防人民委員、李特維諾夫外務人民委員等、 嫉惡遠東軍 擴張勢力、

舊金山各報報道

【舊金山九日電】舊金山發行之各報、對張鼓峯事件、抱有莫大關心、大部分報紙、宣傳張鼓峯在滿洲國內之日本側主張、更力說蘇聯爲侵略者、日本爲防衛者、九日各報均登載日本軍前線司令部發表其他蘇聯脫走兵二名之會見記事、

論說

世界輿論排斥蘇俄 (儆痴庵)

自張鼓峯事件發生以來。在國境線上。彼此究不免一戰。蘇俄態度之乍緩乍急。極盡從中牽制之能事。均爲吾所預言。日軍方面對之毫不爲其所動。沈靜應付。迎頭痛擊。決不深入。亦爲吾所希望。而一切的一切。似照吾預言進行。可謂言中矣。

或曰。蘇俄向日軍方面挑釁。在一面意欲試日軍實力。並驗世界輿論的趨向。果爾。則蘇俄因此一役。求仁得仁。貫澈目的。並靡所遺。其獲得解答之明瞭之迅速。天下鮮有如此者矣。就中日軍實力之優秀。並非蘇俄黨軍所敵。已經明瞭。日軍一鼓光復張鼓峯。而俄軍一再逆襲。每次慘遭擊退。究不得逞。試具體言之。至八日爲止。俄軍損害。死傷共一千五百人。飛機被擊墜者共六架。(就中兩架在滿洲國領土內墜落)戰車被破壞者共計一百輛。至日軍方面。則死傷者共四百八十人。所當注意者。日軍方面因其目的在邀擊防禦。並不使用飛機。故在戰爭上不免二三分之不利。然而彼此强弱。既然如此。雖極鈍感之俄人。亦粗有所認識歟。

若夫世界輿論的趨向。則世界之廣。無一人左袒蘇俄者。是在蘇俄方面。未始非意外之一大打擊也。法蘭西與蘇俄係攻守同盟之國。而法國輿論。完全反對蘇俄。最是詫異之至。然推原其故。亦理所當然。不足爲怪。蓋自俄軍非法佔據張鼓峯以後。蘇俄對於我方常無理挑釁。我方則始終消極隱忍。以求蘇俄反省。例如日大使重光在莫斯科提議停戰。亦其見端耳。要之、蘇俄無理挑釁。不肯停戰。僅此一事。已足以惹起世界輿論之惡感。一面亦由於法國人士。不願爲法俄協約所束縛。而陷于戰爭漩渦中。尤其是由於不欲援助一敗塗地之蘇俄。(巴里密狄報謂日俄若開戰則 日本作戰上必佔優越地位此並不是日本側之偏見法德兩國參謀本部 亦抱有此項觀測下以斷語)而與勁敵日本疆場相見耳。

意外中之意外。爲英國排日報曼傑斯達喀的安報之攻擊蘇俄。按曼報係英國自由主義之大報。仇視日本。無所不至。凡有事涉日本者。無論是非善惡。必起而抨擊日本。不遺餘力。吾人關於此次張鼓峯事件。亦預期該報之對日攻擊。詎料不但絕無其事。並且適得其反。蓋此次日俄衝突。蘇俄方面。其態度自始爲積極的。當初非法佔據張鼓峯。中故示軟弱。以爲緩兵之計。最後則飛機編隊。聯翩越境。在滿鮮領土內任意投彈。肆行爆擊。其老猾手段。與帝制時代的强俄。完全符合。如出一轍。所以自由主義的曼傑斯達報。欲不反對而不可得。其所言亦極爲自由主義的。最後責備蘇俄外長李杜維諾夫曰。蘇俄竟忘爲國際聯盟之一員乎？此無殊對於酗酒酩酊之醉漢。罵爲沒有禮貌。令人不覺發噱！

今日蘇俄對於日本挑戰不已。恰如頑童捋虎鬚一般。國境老虎的日本。當此炎熱如焚時。不願意動作。滑稽異常。任他所爲。然若挑撥無已時。則必有振威咆哮之一日。或屆期煙秋海參崴恐非蘇俄之所有。亦未可知。此點吾惟爲蘇俄冀吾言之不中而已。

總動員法一部發動 二勅令不日公布

【東京十日電】國家總動員審議會第一次總會、十日午前九時四十五分起、假首相官邸開會、首由近衛首相致辭、次之、青木企畫院次長關于物資動員計畫及最近貿易趨勢、繼由熊谷厚生省職業部長關於勞務需給對策概要、均有所說明後關於國家總動員法一部發動之一、諮問第一項、醫師、齒科醫師藥劑師、看護婦職業能力之振興之勅令要綱、(總動員法第一條)

一、諮問第二項、關於學校卒業者使用制限之勅令案要綱、(總動員法第六條)

順次上程、進行審議、可決該二條、於是政府使法制局整備該二勅令案公文、可能時於十九日付諸閣議、決定仰上奏御裁下、二勅令公布、預定本月下旬、」

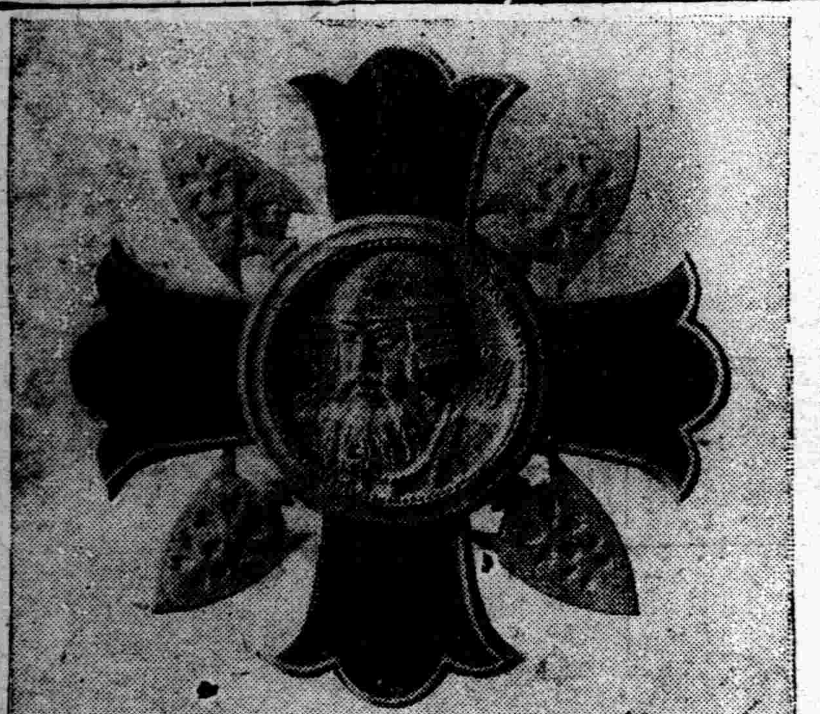

其責任原在蘇聯 須排擊親蘇派輩 法報論及張鼓峯事件

【巴黎九日電】九日法蘭西機關報、揭載關於日蘇關係之記事、各報論調、憂慮波及歐洲政局之 影響、 希望加平解決、

就中最堪注目者、齊諸爾報主筆李昂維貝爾比氏、於九日報上主張謂『假使以張鼓峰事件爲契機、萬一勃發戰爭時、法蘭西決不援助蘇維埃聯邦』該報强調今次國境事件責任、明在蘇聯側、同時非難蘇聯態度、略述如左、

繼而英國皇帝御訪問法國、惹起遠東紛爭事件、由此推察、蘇聯不歡迎因英帝訪法而發生之歐洲政局之小康、在日蘇間惹起紛爭、因此利用日德協定及法蘇同盟、擬使歐洲陷於戰亂、此事雖由斯達林發意、一部仍反斯達林派、乘機擬顚覆斯達林、在如此情勢之下、法蘇兩國之提携、爲炬火與薪炭之連結一般、異常危險、

維里歐前首相曼及德拉殖民相等親蘇派、尤爲排擊之云云、

湯爾和氏令愛 留學之途抵日

【橫濱十日電】十日正午抵橫濱之郵船龍田丸、有華北臨時政府議政委員長兼教育部長湯爾和氏、長女湯雁女史(二五)、聞該女史入美國加州歐克南大學、研究言語學、湯雁女史在船中略談如左、

『北京比較事變前極爲和平、今後愈與日本提携協調、則成和平境云云、』

華中蠶絲[illegible] 改爲日華合辦公司

【上海十日電】關於華中蠶絲業、懸案問題、爲其暫行辦法、前曾以資本金三百萬圓、結成華中蠶絲組合、積極進行工場之經營、蠶絲製造販賣、嗣以時局進展、決定改組日華合辦公司、定十日下午、在上海舉行創立總會、新公司稱爲華中蠶絲股份公司、共內容如左、

一、資本金八百萬圓、(擬於來年三月增資二百萬圓、資本金爲一千萬圓)

一、現物出資二百萬圓、(於增資之際、加添百萬圓)

一、現款出資六百萬圓、(繳款二分之一)(增資之際、添加百萬圓)共社長、副社長暫緩選任、惟董事已內定日方之鈴木格三郎氏爲常務董事、

華中蠶絲 創立總會

【上海十日電】爲圖謀華中蠶絲業復興、日華合辦之華中蠶絲株式會社(資本金八百萬圓)創立總會、十日午後一時起、在上海新亞旅社大廣間、於新政府要人及現地陸海外當局者多數列席之下舉行、任命常務取締役二名、(內一名日本側中華蠶絲組合常務理事鈴木三郎氏)監査役一名、

中國共產主義同盟 痛詆蔣政權 中國共黨

【上海十日專電】以上海公共租界及法租界爲巢窟之暗殺團體、人物不齊、有以暗殺親日要人爲目標之抗日系者、有共產人物、有狙擊紳商者、系統紛紜、極難把握眞相、而活動於第三國際指揮下者、團体系統分立、約有三派、一曰旣存之國民黨系、二曰中國共產黨、三曰最近頓見翹起之中國共產主義同盟派系、類其中最值吾人注視者、則爲中國共產主義同盟派、彼等原爲第四國際之一黨、彼等標語、反蔣反國民黨、更反中國共產黨、彼等利用巧妙宣傳戰、表明彼等立場、玆錄最近代表論文一件於次、

對於國民黨、仔細觀察、乃知蔣介石不過立於搾取中國大衆上之布爾喬亞耳、國民黨本質、僅變象之軍閥、並非中國農民勤勞大衆之指導機關、邇來國民黨雖屢發欺瞞大衆之聲明、但日華事變、乃與暴露國民黨完全非勤勞大衆同志之機會、假使日華事變、勝利歸於國府、對於中國勤勞大衆、亦毫無關係、蔣介石何人斯？胆敢將中國領土利權、双手捧獻於資本主義列强、因而公行超日本侵略以上之侵略、無他、逐漸論落大衆於奴隸化耳、吾人勢必首先打倒國民黨財政背景之浙江財閥、中央地方政閥軍閥也、

彼更對中國共產黨、痛烈攻擊、共與國民黨妥協合作、論難謂、唯中國共產黨乃爲共產黨之敵人此中國共產主義同盟派、構成份子、係脫除或被開除中國共產黨之杜洛基份子及其他國際主義者、相傳上海中心人物爲彭述之、而彼黨自西安事變以還、遽形翹起、最近急遽伸入智識階級中、故共今後動向、頗値注視、

在滬築造 最初下水道

【名古屋十日電】受軍當局及內務省委囑、業者赴上海及[illegible]之水道局、其後由水道局長池田篤三郎博士、作成上海下水道工程立案、頃者已得成案、向當局具報、據該計劃、在復興上海築造最初的下水道、總工費約達四百 萬圓之一大工程、又在上海靈力市水道復興事業之名古屋水道局調査派遣團、已完成閘北浦東之通水、

承認節約豫算 閣議後藏相談稱

【東京九日電】九日定例閣議、於午前十一時半開會、池田藏相關於前載之昭和十三年度節約豫算純節約二億五千二百廿四萬圓、有所說明後、全閣僚無異議承認、次由板垣陸相、詳細報告國境紛爭事件之當地情勢、更由宇垣外相報告七日重光、李特維諾夫之會談經過、並聞接報告五相會議內容之一部、正午散會、池田藏相關十三年度豫算節約事、談話如左、

於此次節約之際、終止或暫緩重要物資事業及一行戰爭上必要事業以外之非急需事業、由政府率先實踐浪費之節約、對於事務費等、務使從儉、至於直接關係戰爭之經費、擴充生產力之經費、振興輸出之經費、援助軍人或遺族之經費等、不在此例、想如此節約、或使官民稍感不便、然當知斯時固在事變下也、

蘇聯軍用砲緩擊 我方制壓兩軍對峙

【東京十日電】陸軍省十日午後六時發表、

一、午後三時半許、狀況如左、

(甲)、張鼓峯前面蘇軍、與我軍約隔五十米相對峙、蘇軍兵力爲步兵約二大隊、五二高地及沙草峰方面無變化、

(乙)、水流峰及下臥峰、陸續受緩慢之砲擊、

(丙)、我砲兵對洋館坪北方陵線上蘇軍砲兵、在制壓中、

(丁)、天氣雖良好、蘇軍飛機並未飛翔、

傷痍軍人新記章

爲象徵日本陸海軍名譽傷痍軍人、以保護優遇之『軍人傷痍記章令』、此次改正、決定自九月一日實施

松井命中將凱旋

【門司十日電】在國防第一線之重任樹立赫赫的武勳今次榮轉西部防衛司令官之松井命中將十日朝由大連抵門司歸還乘該船赴神戶、

關於滿蘇國境案 齋藤與哈爾會談

【華盛頓十日電】駐剳美國齋藤大使、昨九日午前十一時半、在國務省訪見哈爾國務長官、關于滿蘇國境紛爭問題、互相表示情報、交換意見、會見後、齋藤大使亘遠東問題全般、與哈爾國務長官 交換意見、然言及滿蘇國境問題、並國境問題之大部分、與東京及莫斯科發表者相同云云、

海軍航空隊 在華中華南活躍

【上海十日電】日本艦隊報道部發表云、海軍航空隊、九日在華中方面 攻擊吉安樟樹鎭、此外、並太湖西方地區、轟炸各處敵軍集團部隊、敵受損失至鉅、而攻擊江上艦艇部隊、則於斷春下流、炸毀軍用輪船一隻、使之擱淺、不能開駛、攻擊廣東方面軍事設施之部隊、攻擊左列諸處、

一、炸擊廣州市內省黨部及其附近軍事設施、大燬壞之、

二、炸擊黃埔軍需品工塲、炸燬場房數間、

三、粵漢鐵路

甲、炸擊西村軍用貨車群、炸毀貨車數輛、炸斷線路數處、

乙、炸擊江村軍用列車、炸毀貨車數輛炸斷線路數處

丙、炸毀單田附近鐵橋一部、炸斷線路數處、使其湮沒、

四、炸斷廣九鐵路石碑驛附近線路數處、炸毀軍需品格納庫、使之燃燒、

五、炸毀白雲飛行場格納庫一間、格納物品、完全起火、

貴陽極度動搖 虎列拉亦蔓延

【上海十日電】據貴州首府貴陽來報云、因日軍長江遡江部隊之急速 進擊及漢口 政府之入內地、致使貴陽動搖益深、雖在城外開鑿防空壕、僅略勝於無耳、果降雨、將盡被水浸而廢、難民日由各地遷來、即富者亦難謀一住處、且難民中虎列拉蔓延、除省立病院及平安病院外、並無其他略可施救處、處於此等重大不安下之市民、莫不戰戰兢兢、」

絲與羊毛 强制混用 纖維會社設立要綱

【東京十日電】農林省前會對於戰時下蠶絲業對策、考究具體策、今決定以助成六月施行之絹絲 類新規定 用途之開拓、而與混毛用特殊繭增產併行事、爲實施新政策之主體、設立國策會社、至於所需經費及增產桑葉而助成密植桑園等之費、皆於明年度 預算中勍入之、但關於以特殊繭增產爲前提之絹毛强制混用纖維會社之政府出資等、目下由商工、大藏兩省商談中、共設立要綱如左、

一、資本三千萬圓 (由政府、羊毛工業會會員、蠶絲業者出資)

一、特殊繭之生產目標樹立、十四年度一千五百萬貫、十七年度三 千四百 萬貫之方針、特約會社一手社買收處理分配之、

一、由該會社行蒸煮、 定着、抽絲等處置、

農業學校教員 赴滿洲移民地

【東京十日電】由文部省選拔之滿洲移民實地訓練班、農業學校長及教員代表三十名、十日午後三時三十分、由東京驛出發赴滿洲移民地、

應付躍進航空 日擴充學校設施

【東京十日電】航空日本擬突破世界水準時、日文部省對該飛躍加以鞭策、航空研究所第二次擴充、大學新增加航空工學科、對中等學校計劃普及滑翔機、於明年度豫算計上、擬貫徹該案、

一、航空研究所新設機體構[illegible]類、研究關于航空用金屬材料、研究關于航空電氣、研究關于航空合成燃料滑油之研究等四研究、所員增額、增設風洞、

二、年年各官立大學、新設航空科、並於來年度、在東北帝大、東京帝大、新設航空學科、

三、滑翔機之普及、以表示相當之急速度、然現在所滑翔機部、中等學校、全日不過百校、對航空日本躍進、中等生航空教育未見充分、故於本年度內、保有滑翔部之中等校、增加二百五十校、更於來年度中增加至六百校、

滿洲工業會 定例役員會

滿洲工業會於十日午後二時半在會議室、開定例役員會、

一、關於滯貨調整方策之件、各工場滯貨遲延至六、七十日、致作業困難、當向滿鐵發調整方策現狀之質問文書、

一、關於技術員之件因日本施行國家總動員法限制技術員自由渡航海外、致使國內產業企業發展上之鑛工技術者、缺乏人的資源雖有成立之各學校養成及機關亦不克不足、因於奉天設大規模之鑛工技術員養成所得政府諒解後、以一千萬圓程度之財團法人組織創設之、

一、關於工場防諜對策之件、將會經憲兵隊本部指導而作成之規則文書、分發會員、

一、關於特殊工場地帶之件、關於滿鮮境界特殊工場地帶(多獅島)之設定、對於滿日實業協會之可否質問、滿洲工業會可以無關答之、

一、滿洲工業會支部規定改正副支部長選任之件改正第四條新定第五六七條、十七日開第一回支部總會、又副支部長以寺本義一民(康德染色任選)共他附議事項、亦見決定、四時半散會、

駐京城蘇聯 總領事歸國

【京城十日電】京城駐在蘇聯總領事愛辛氏、帶同夫人會見經由香港決定歸國、不日啓程、十日午前、在朝鮮總督府訪問南總督松澤外務部長、致歸國之辭、聞該氏賜假歸國約爲三個月、然曾盛傳蘇聯京城總領事館撤退、又鑑於滿蘇國境紛爭等、爲撤退之前提、尙未可知、頗堪注目、

在上海建設 東洋第一動物園

【名古屋十日電】復興上海今度樹立東洋一大動物園建設計畫、目下現地進行都市計畫事業之東京府都市計畫石川技師、最近向北王園長、杏請提供名古屋不可誇爲東洋唯一林山動物園建設資料、是以立即將諸般材料搜集發送、或北王園長至滬、協助該地動物園之建設、」

關於土地申告期限迫切各地主應趕速申告之件

爲佈告事査本縣遵令準備整理地籍[illegible]土地申告一案業於康德四年十一月間佈告[illegible]早經規定申告期限各地主依期申告者固居多數[illegible]亦復不少須知土地申告之意義原爲地籍整理之初步[illegible]產權之惟一根據倘觀望不報不惟有碍政令之進行即私人之權亦難受不利之影響合亟再行佈告凡未經[illegible]申告之各地主無論其住居縣內或縣外概須依照本縣通知期限趕速赴該管保甲即土地之所在處辦理申告轉止本年七月末日爲止倘再仍前觀望是其甘自拋棄地權屆時定即由該管保甲以無主土地辦理申告以爲收歸公有之初步權利攸關萬勿延誤自遺伊戚切切此佈

康德五年七月日

磐石縣長 姚祖訓

遺失買契紙聲明作廢

本人因被匪遺失民國十九年三月間領得陪字九百廿一號買契一紙內載坐落扶餘城內西北營子宅院正廟房十四間地基南北長十六丈七東西寬七丈六東至展姓西至楊姓南北至道除呈扶餘縣署補發買契外特此聲明作廢

扶餘縣西北營子 石金閣啓

聲明失照

民國十四年一月十七日領名齊發福座落磐石縣二區小城子小石山面積三十一垧五畝東朱西王南王北河部照一張於大同元年九月間因匪遺失除呈報補發外聲明失照無效

磐石縣小石山 齊發福啓

身份証明書丟失聲明作廢

敝人徐蔚然於本年七月念六日在營口商工會起安營商發三九七號身份証明書一張因在錦不愼遺失當呈請營口商工公會照補外併在新報聲明又在錦縣警察廳備案該証明書無論落於何人之手概作廢紙

營口興合成 徐蔚然啓

華豐洋行啓事

逕啓者玆爲敝東項乃義高愛群陳双一君另有他就無意前圖業於康德五年八月三日已將股本如數撤出實行脫離關係並陳双一之店員亦一併正式辭退向後對於華豐洋行一切事務與該君等概無關係而該君等嗣後一切行爲亦與敝行毫無干涉恐未週知特此登報聲明

奉天大西邊門外十一緯路九一號 華豐洋行

緊要啓事

逕啓者敝人等與李裕滋(豐民)合資在北市場二十七緯路開設永生堂藥店公推李裕滋爲經理不料近來李裕滋每日冶遊且有不良嗜好長支櫃欵千餘元以致營業日受其累現經各股東議決即時清理賬目另委妥人經理櫃事凡以前經李裕滋用永生堂圖章担負人事及金錢一切保証概作無效自登報聲明後該李裕滋如再假藉永生堂名義在外無論發生任何事故號本股東概不負責特此聲明

永生堂股東 馬賡臣 馮洽民 孫蔭武 仝啓

緊要聲明

啓者鄙人不愼將所存奉天市小西門裡同益銀行之存摺丟失玆除向該行取保另換新摺外此後舊摺勿論落於何人之手概作無效特此聲明

鄙人 郭職豐謹啓

義縣滿系職員試驗採用廣告

一、採用人員 約十名
二、試驗資格 身体强健品行方正永續勤務者由十八歲至三十五歲中等學校卒業以上日語滿洲國二等以上之程度
三、待　遇 應照本人之學力經驗由三十圓至八十圓之範圍內
四、試驗場 奉天省公署高等教育科學務股午前九時報到
五、試驗日期 八月十六日日語常識十七日口頭試驗
六、提出書類 八月十五日止將親筆詳細履歷書提出高等教育科學務股
備考 受驗者自備筆記文具

緊要聲明

啓者敝舍屢次發生私自變產竊漏於外姓之弊以致敝權子應均之產權有名無實敝人不平但爲名譽繼忍至今忽于本月一日接得黑山地方法院通知書附原告孫柴淑毅爭產副本狀紙一份敝人知原告現持家產契紙恐共復私行押賣外漏家產故此聲明凡孫會元堂孫九鸎及孫烈臣領名奉天市房產及黑山等處土地房屋各產在此訟訴中管理產權未確定前概不准抵押或售受並改正于本月七日孫柴淑毅聲明並無涉訟事而產權者爲敝子等情云云查共所云皆非事實乃故意掩飾以敝子爲名期圖假權售受抵押以肥私漏且敝子現未在家恐未週知事實眞相特此再事懇切聲明

奉天大北關大街路西二二六 孫張則儀

47

滿、德交換公使 十月初旬實現

【新京專電】滿洲國政府、對於防共盟邦德國派遣外交使臣、着着進行準備、而七月十八日、已定滿洲國大公使館官制、更駐德初代公使人選、亦告終竣、俟新官制公布後、即設定駐德公使館、而德國政府、近已經駐日阮大使、要求承認駐滿洲國初代德國公使、是以滿德兩國公使之交換、至遲九月末或十月初旬許、當可實現、而克諾爾駐滿德國通商代表、於德國公使館新設後、亦當暫駐滿洲國、管掌滿德兩國貿易關係事務、輔佐新公使云、

市內麥粉感不足 請政府緊急補給

靑黃不接期新穀出貨前國內、麵粉不足量、估計約卅萬袋、爲此補給、胥仰諸日本、日前奉天省下第一回分配分三萬三千袋、業已運到、而奉天市因當時在手、在庫品豐富理由、尚未分給、厥後在庫品稀薄、同時鑑於漸告不足之現狀、奉天省市兩公署、商工公會及其他關係業者參集、作講求應急措置協議中、經市公署調查在庫品、十一日已判明、以此爲基本、一兩日中、俟計數整理與分配數量決定後、將要請政府緊急補給云、

臨時匯兌局開業與人事

【新京專電】爲含有關東州全滿洲之滙兌統制之强化及管理事務之一元化、於中央銀行設立臨時滙兌局、於十日即行開店、局長由田中中銀總裁兼任、共各部長有伊藤經濟部金融科長充管理部長、井上關東局事務官充監察部長、長谷川中銀資科金科長充資金部長、隱岐經濟部貿易科長充調查部長、馬塲中銀業務科長充日華部長、以上五部之外再加上局長秘書則幹部有百七名以上之大規模焉、

第三軍管區合同慰靈祭

【齊齊哈爾專電】自昨年六月以來、或討伐國內匪賊或出動華北戰線、而致名譽戰死病死之第三軍管區將兵英靈、王祝清少將以下八十八人、共合同慰靈祭在第三軍管區主辦之下、已於十日午前十時在龍沙公園內忠靈祠莊嚴擧行、滿日兩軍將兵各團體學生等、與祭者達數千人云、

美學生團抵奉

訪問新京完畢之阿美利加學生視察團嵩爾赤女史、以下一行六十二名、於十日乘午後二時十三分之『鳩』號車抵奉、於大和旅館解裝後、即乘遊覽公共汽車赴內見學、十一日視察撫順後、更乘午後十時卅分發之列車而赴京城、

王司令官赴京

調轉爲第六軍管區司令官之王靜修上將、於十日午後乘二時四十七分由奉天驛發之亞細亞、於多數滿日官民之歡送中、向新京而去、

侵佔公欵日係官吏 送交檢察廳

【新京專電】首都警察廳司法科、銑意調查中之僞造公文侵佔公欵、嫌疑者經濟部理事官金佑杯（四二）、經濟部屬官松田英彥（三〇）同屬官旭春郎（二八）三人、頃已審訊告一段落、故於十日午後零時半將此三人解送新京地方檢察廳、最近將由白石檢察官開庭審理云

新京特別市、市、縣、旗 不動產登錄事務職員

【新京專電】中央政府、茲決定於新京特別市、市、縣及旗設置辦理不動產登錄事務職員、其官制於十一日已以勅令公布如左、因而『高等官官等薪俸令中改正之件』『委任官官等薪俸令中改正之件』亦隨之一併公布矣、

爲使從事不動產登錄事務、凡新京特別市、市、縣及旗置左開職員

登錄官 十七人 薦任又委任（但薦任不得超過）五人

屬官 十一人 委任

向新京特別市、市、縣及旗配置前項職員由國務總理大臣定之

（以下略）

通化省組織 綜合工作隊

【通化專電】通化省當局、以省公署員組織通化省各縣綜合工作隊、巡行各縣、調查復興工作、及一般行政之進展情勢、同時對於滿洲軍大討伐後之邊境住民、作宣傳工作及匪民分離工作、討伐匪賊決整備軍警民一致之體制、該隊之組織、以栗山省次長爲班長、趙民生廳長、岸谷警務廳長、安武庶務科長、福士協和會省本部事務長爲班員、工作統制班之下分組四班、十日赴各縣各班於卅日、預定與縣當局、協和會員、協力進行治本工作云、

獻納馬糧刈草獻納 星野長官之勤勞

【新京專電】協和會首都本部管下分會獻納馬糧刈草、本月十日開始、場所爲南嶺獸醫嶺十二萬坪草原、預計十日間刈盡、初日之十日參加者以總務廳民生部、經濟部交通部、外務局市公署等十數公會、星野長官及谷神吉兩次長、亦手握鐮刀、露共秋高馬肥之溫和面容、是日刈取之面積一萬餘坪、交通部分會刈草中、生捕老兎一隻、小兎四隻云、

中國中央銀行禁止滙兌 抗戰力喪失左証

【新京專電】據十日確實方面來電、謂中國中央銀行、於八月三日、通告在華各銀行、禁止滙兌統制賣、蓋因繼續敗戰、中央銀行所有滙兌資金業已涸竭、而出此窮餘之策、國民政府雖口唱長期抗戰、而經濟方面已完全喪失抗戰力者、於此可見也、

上海事變周年紀念日 首都擧行回顧祭

【新京專電】本月十三日、爲此次上海事變勃發之日、駐滿海軍與協和會首都本部協議之結果以此日爲紀念日而擬於十三日午後八時起、於西公園誠忠碑前擧行『上海聖戰一週年回顧祭』、當日由協和會金器樂隊之吹奏與新京響音協會合唱團合唱之後、即由駐滿海軍部村井少佐講演『當時之回憶』、然後開演海軍作成記錄之影片『護海』云、

華北事務局人事異動將決定

關於華北交通會社設立問題、與中央要路折衝東渡中之滿鐵顧問宇佐美寬爾氏、以該問題已告最後的解決、乃乘十四日午前七時四十分望號快車、經安奉線歸任、滿鐵在該顧問歸任同時、即在奉天或大連、開董事會議、以該顧問、携行之北支交通會社設立要綱案爲中心、有所慎重協議、關聯此事、滿鐵改正華北事務局、機構及人事異動、將下最後的決定、

滿鐵中央試驗所預算增加

【大連專電】會與滿洲工業界以幾多貢獻、今更沿國策線、對石炭液化、化學工業等作基本研究如滿鐵中央試驗所現在預算爲年額百五十萬圓、因値此非常時局、決定明年度增加百萬圓、以年預算二百五十萬圓擴大强化研究業務云、

私築堤壩阻水 鮎魚崗子全屯發慌

【新民】五區鮎魚崗子屯、位居柳繞兩河之間、去歲柳河水漲堤決、全屯房屋田禾、盡遭淹沒、受災之重、莫可言喩、共後水撤、考查原因、見屯南約五百米處、發現前村石廟子屯、私築堤壩一道、延長六十餘丈、水勢迂塞不暢、致成巨災、同時向共交涉、該屯首領陳殿全等、不但不拆、且加工修補、而鮎魚崗子、以全屯生命財產關係、日前公選代表、董廣臣、李清二人、來縣具情呈請縣署矣、結果如何、容訪再誌、

恩和布林氏赴京

蒙疆聯合委員會駐滿代表恩和布林氏一行三名、變更十日乘『亞細亞』車赴任之預定、改乘午后四時卅分發之『鳩』號車赴新京云、

滿德貿易協定 改訂交涉意見一致

最近將簽字

【新京專電】滿德修好條約締結成功、樹立兩國永遠國交親善關係之滿德兩國政府、爲更使兩國貿易關係適應新事態、確立兩國經濟提携不動基礎、遂改訂滿德貿易協定、七月一日以來與克諾爾駐滿德通商代表間、作約一個月之折衝、近來兩國政府間、完全意見一致、定於十五六日頃、在外務局長官室、與蔡長官、正式調印貿易協定、

保健司已決定 根本防疫政策

【新京專電】保健司爲期華北方面虎疫侵入防止之完璧、與關係機關討議結果、決定如左之根本對策、

（甲）山海關檢疫、

一、自華北染疫地帶入滿者、預防注射後未滿四日時、限在山海關檢便后無異常者、方許可入滿、故自華北汚染地帶來入滿洲者、務須實行預防注射、

二、在山海關發現有疑似虎疫患者時、須在山海關檢疫所收容隔離、

（乙）搭乘列車之檢疫

一、華北汚染地帶新河以西時、由滿鐵華北事務局、爲天津、塘山間搭乘入列車之檢疫及塘沽以東時搭乘檢疫區間、加以適宜變更、俾檢疫機能强化、華北以北時、行京古線之搭乘檢疫、

（丙）貨物輸入限制

一、華北生魚、貝類及野菜、禁止輸入滿洲國、但有當該驛長証明者、不在此限、

二、持入列車之乘物及蔬菜、禁止向滿洲國輸入、

鐵道各沿線設置 防疫收容所

【新京專電】保健司當局、爲期防止虎疫蔓延、數日前即與奉天皇姑屯總站、新京、鞍山、撫順六驛鐵道警護隊協力、對列車乘客强制檢疫、且對希望者行預防注射、更爲期防疫萬全、復指定連京、營口、撫順、安奉、錦古、平齊、奉吉、圖佳、京圖、京濱、奉山各沿線主要驛四十二所、倘在列車中發見虎列拉患生者及有受虎疫汚染嫌疑者、立使之下車、收容於指定地、至於收容建物藥品等準備方法、十日業對各省衛生當局通達『今回奉天發生之虎疫、非系統的感染、當局云、故惟希各個人注意耳』、

奉天省署召集 緊急防疫會議

奉天省當局鑑於奉天市內虎疫猖獗、故於十日午後一時、在省公署禮堂、開奉天省緊急防疫會議、出席者計有金省長、竹內次長以下警務衛生關係官員、奉天市外六市保健衛生担當者、警察廳警務科長、衛生科長、共他滿鐵沿線各地關係代表、鐵道總局關係者等五十餘人、首由竹內次長致辭後、由謝警務廳衛生科長說明省下預防虎疫概況、羽生奉天市保健衛生科長、說明市內皇姑屯虎疫之發生蔓延及其防疫狀況、其次醫大微生學教授北野博士就其所發見爲虎疫媒介體之甜瓜、詳細說明發見經過、千種鐵道總局保健課長、說明鐵道防疫情形、再次由各市衛生担當者、先後報告防疫狀況、並作種種懇談、省當局據此結果、已即時樹立防疫對策云、

臨時滙兌局各部 担當事務已制定

【新京專電】臨時滙兌局由田中中銀總裁兼任局長、制定各部制、並分別任命兼任部長、十日開局、由十三日開始事務等情、已誌前報、此次更兼任局長下之經濟部、任命靑木金融司長關東局今吉司政部長二氏爲參與、又五部所担當之事務如左、

一、資金部 關於資金狀態之調查及調整事項、

一、管理部 關於中國以外之輸入許可事務事項、

一、監查部 滙兌銀行取締報告書等之審查事項、

一、日華部 關於對日對華滙兌資金之統制、對華輸入許可事務事項、

一、調查部 關於貿易政策及輸出計畫之全部計畫事項、

麵商居奇可誅 "中元節"有錢難賣麵

邇來麵荒問題、各地屢有所聞、當局雖百籌良策、而奸商之乘機牟利、畢竟紊然思逞、若不加以具體統制和妥善計劃、恐此民食之重大問題、影響所及、殊非淺鮮也、近日以來、市內各大麵莊、鑒於麵粉各處感覺缺乏、大有擁貨居奇、雖不敢公然希圖暴利、但私相售買、高抬價格者、亦無日無之、因而各小零售麵粉之小舖、非滲以雜糧之面、魚目混珠售於市民、即以無貨對答、拒不出售、此種情形、已成普遍之現像、市民惟有怨聲載道、莫可如何、就以中元日而言、（舊曆七月十五日俗稱鬼節）、風俗相沿、無論貧富人家、均須麵食一頓、以應節典、乃當日市內各商竟利用機會、有私自高抬價格者、有滲以雜糧而面粉混含出售者、更有據貨不賣者、種種現象、不一而足、以致市民徒興有錢無麵之嘆者、大有人在云、

滿洲儲蓄債券宣傳標語 當選作品昨日已發表

【新京專電】滿洲興業行銀前懸賞所徵集之滿洲儲蓄債券宣傳標語、於七月廿五日截止期止、收到件數甚多、計日文五千四百餘件、滿文一千五百餘件、共後經靑木金融司長、古海協和會指導部長、藤山民生部囑託、高橋興銀理事等蒞席之下、由此七千零二十八件中、愼重審查結果、決定入選者如左、並已於十日發表

一等 以此債券奉公（大連、芝谷政人）

二等 用爲振興產業之債券（新京、山外和美）

佳作 遼陽、龜井重藏大連、田村元雄、大連、白岩久子、奉天、島田雪子、新京、岡田昌光

旅順工科大學 移管於滿洲國

【大連】關東州之滿洲國移管問題、頗値州民重視、當此之際、負有科學的滿蒙開拓使命之旅順工科大學、最近竟有移管於滿洲國之議、目下日滿當事者間、正進行討論並準備中、

查旅順工科大學、係在大正十五年春季中開校、邇來已有十三年的歷史成績、造成幾多有能的科學戰士、配置大陸各地、今因滿洲國飛躍的發展、並爲伴同滿洲產業五年開發計畫之遂行計、同工大之存在、理宜選屬於滿洲國下、且如機械、電汽、採鑛、冶金等方面之實際的研究、及是等人的資源之適材適所主義等、爲動員運動用圓滑起見、同工大之移管於滿洲國側、較爲適宜、更由同工大將來使命上、又爲相宜、觀此等見解、故關東州廳內部、意見一致、次則滿洲國側亦表同意、刻由兩當局研究中云、

治愈經血不調

賤內於四五年前即患經信不調期前期後多寡不等早止晚閉間且腹痛詢醫求藥間訊即行而終於屢效屢發屢發屢重或生氣或飲食涼硬皆堪觸犯至康德三年以產女故勢更加劇腹痛尤盛上至心窩下至小腹滿藏病之條塊胸心脹悶四肢若燒白帶尤多白而轉黃纖成淡紅腥臭不堪汗出身虛時冷時熱醫藥罔效敝以爲敝處地辟醫淺乃赴安東省就各大西漢醫並時收集各方於安半載有餘耗金數百圓而病不加少依敝之環境對內之道義實屬盡盡並無代價實大失所望敝以爲命運多舛前生不德所致只可忍聽天命而待生死不料心誠天憐今春閱報竟有趙君鳴謝玉德堂之調經育生丸治愈其夫人與賤內同類之病敝以函購三盒續而服之皆奏奇效不想良醫束手成藥能將賤內之病治愈若倒時余寶號之藥受恩莫忘故將詳由載明報端一者表明謝意二者代爲同病者介紹良舟普渡苦海爲懷調經育生丸小盒裝廿付國幣四圓大盒裝四十付六元五角外埠函購加郵費二角玉德堂藥店在奉天大南關利長油坊胡同八號

鳴謝 治愈痔漏病

寬甸縣公署任鴻年謹啓

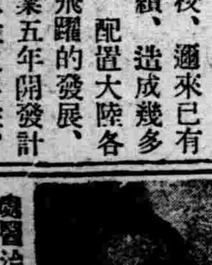

啓者敝人在求學時即常患大便乾燥糞中代血肛門刺癢常覺疼痛日後在肛門後邊生出小包一個並未在意以後在左邊又生出五個疙疸大小不一疼如針刺流用開刀手術割破內裏有硬管流出膿血很多刀口時封時破破時淋漓黃水各處醫治服用各藥未見如何功效在去年此病劇變肛門週圍腫脹破爛數塊在大便之時肛門疼連心瓣坐臥疼痛行動困難屢用種種醫治療受盡各種痛苦花錢很多未收功效嗣經友人于君言伊內人患痔漏多年服奉天玉德堂藥店之滅痔除漏丸而得全愈永未復犯勸余購服此藥敝即購滅痔除漏丸一盒服後痛止破爛見小特有功效又購兩盒藥未服完病症全愈敝患此病十二年有餘永未斷醫治並無效果意想不到服用滅痔除漏丸廿多天病症除根可見醫藥治病收效如同熱湯潑雪之快敝感念靈藥治愈之德無以爲報於是將病始末及治愈後的像片啓登報端略申謝意並介紹男女痔漏便血患者速服此藥速脫苦海而復健康外埠患者購藥去信玉德堂藥店即妥滅痔除漏丸一小盒裝廿付國幣四元一大盒裝四十付國幣六元五角函購加郵費二角玉德堂藥店在奉天大南關大街上頭路東利長油坊胡同八號

鳴謝人公主嶺榮町一町目七番地 郭潤川謹啓

民事刊登記各呈報 代書全勝社 藤原長五郎 奉天木曾町十番地 電話（2）四五五一番

招收新生

學則贈送

九月一日新學期開始

▲由本校畢業後考票合格者最多

▲現有在校學生一百一十餘人

▲校中設備完善堪稱爲全滿第一

一、新式練習車十餘輛此外並有載重汽車

二、練習場寬敞

三、以電影教授

四、各種實物標本達數千件

五、教室宿舍設備完善

六、修理實習工場設備完全

▲另備職業免費介紹部

▲招收各科人員▼

本科 三個月畢業 五十名

受驗科 一個月畢業 十名

速成科 二個月畢業 五十名

株式會社奉タクシ附屬、（舊）滿洲自動車學校 改稱 滿洲自動車專門學校

奉天商埠地十一緯路五五 電話（二）二九四四

本丸用國產參茸配成最合國人體質

鹿茸補丸

主治 腦弱 神衰 腎虧 精乏 貧血 胃呆 陽痿 遺精 健忘 失眠 腰痛 心虛 氣弱 自汗 咳嗽

參茸補丸乃我國老參血茸及各種珍貴藥料配成藥性溫平不寒不燥男婦老幼四時咸宜因本丸已歷數十年之臨床實驗並經中外大醫師証明認爲補腎聖藥强身至寶誠人類健康不可須臾離之良藥也

價目 每盒貳圓 買一盒送一盒

總發行所奉天大北關育生堂藥店

敝社廣告事請通電話二一二〇二二

華北各地發行處

北京西單北大街一五二號 太原帽兒巷六十四號 厚和市北門裡七號中西藥房 大同北街福興恒 灤縣車站勝記號 保定公記商行

濟南麟祥門外海德四里 青島蘇州路十三號 包頭大前街中間路北 張家口宋記派報社 唐山糧市街一和堂 煙台新華街福昌泰

天津法租界三十號路五五號 華北總批發處 韓奇逢藥房

本藥特色

用科學方式製成、丸粒小、服用便、効力大風行各地、有三十餘年歷史、主治婦女一切經血百病卵巢疾患、子宮寒冷、內分泌不足勞傷、氣鬱、帶下、小腹塊病、服之一盒有效立竿見影、

【定價】每盒裝二百粒售洋五元半打二十五元

滿洲國發行處

奉天大西邊門外路北四二號 韓奇逢藥房有限公司

大連平和街四八 韓奇逢藥房有限公司

新京四馬路中興大藥房 韓奇逢藥房有限公司

哈爾濱道外正陽十道街十一道街中間與周診療所內 韓奇逢藥房有限公司

不痛不麻 奏效如神

大學眼藥

偉哉！

一滴的靈效！

一滴發揮驚人三大作用！

第一、掃盡從來所有的目疾
第二、啓發貴妃絕世的美眸
第三、賦與項羽炯々的神光

所以敢云

大學眼藥以前絕無眼藥
大學眼藥以後別無眼藥

人間天上爭享此大學眼藥的靈效、如有未受此惠者、即時即刻速購一瓶、保君明日以後忽覺精爽神怡、而發現較前判若兩人的健全神光、、、

◉眥治沙眼 ◉角膜白班 ◉炎眼 ◉眼花
◉爛眼 ◉眼球通紅 ◉脂眼 ◉視力衰弱
◉淚眼 ◉由光線發生之眼炎等一切眼症
◉功效神速 ◉百用百驗其效如神

藥價廉極

大學眼藥、既裝於靈便清潔的自働點眼器、祇用此賤價、便可購得

小盒＝二角
中盒＝三角
大盒＝五角
小兒用＝二角

別有帶人工玻璃瓶套盒者

小盒＝三角
大盒＝五角
特大盒＝壹圓

寰球無比的 完全自動點眼容器 誰都能使用 不損失一滴

發行處 日本大阪 參天堂株式會社
各埠藥房洋貨舖等處均有代售

新發賣

現代的救世主出現

一經試用永久信賴

驚其廉價
喜其靈效

應病的靈藥 計有二十種

大學一角家庭藥

只有一角錢 可獲靈藥一種！

●腸胃病宜用……（四種）
大學胃散
大學胃腸藥片
大學緩瀉劑
大學止痢藥片

●驅虫宜用……（一種）
大學驅虫藥片

●止痛宜用……（三種）
大學頭痛藥片
大學牙痛藥片
大學腹痛藥片

●感冒宜用……（二種）
大學感冒藥片
大學止咳藥片

●懷中常備藥……（一種）
大學清涼劑

●外用藥有……（五種）
大學皮膚膏
大學外傷膏
大學痔瘡膏
大學脚趾濕癬藥水
大學盂索樂藥膏

●婦科疾病宜用……（一種）
大學婦科藥

●小兒病宜用……（三種）
大學小兒奇應丸
大學小兒感冒散
大學小兒止咳糖漿

每種每個僅售一角

比市上便宜一半而功多數倍

發行處 大學眼藥本舖 日本大阪 參天堂株式會社
各埠藥房洋貨舖等處均有代售

神皋雜俎

消夏錄 (十二) (郭子箴)

——談談防盜與防火——

第二次火災。在民十八十二月。某日午後三時許。內人赴西關購置衣料。臨行時令女工將煙燈止滅。女工以主人外出。遂赴鄰右串門。轉囑廚役止滅烟燈。廚役遵即赴上房以舊報紙一張。向烟盤上一蓋即回廚房矣。此時差役亦因事外出。家內並無他人。煙燈既未止滅。其上僅蓋一輕如鴻毛之報紙。焉能不被燃燒。轉瞬之間報紙起火。最先延燒兩個雞毛枕頭。漸次延燒被褥。以及舖炕之俄國洋氈。火勢漸漸擴大。幔幕業已燃着。火苗直奔天棚。正在這間不容髮之際。余已下班。一開前門。滿屋黑烟。於黑煙之中。見火光熊熊。已達天棚。余於驚恐之餘。立向廚房高呼救火。廚役手持水瓢。應聲而來。差役尚未回來。余見人數太少。火已延及天棚。決不能再行猶預。急到大門之外。向四鄰高呼求援。好在係屬白晝。頃刻之間。集衆二十餘人。均持水筒水盆。以及相當的器械。拼命的營救。令人殊覺可感。不轉瞬而火勢漸次的消滅。詳加察看。天棚燒去一半。裡邊之房木業已烤爐。炕上的東西。僅燒去幾雙被褥。以及洋氈幔幕而已。事後嚴厲的詰責。始知失火的原因。這件危險事情。確由女工與廚役釀成的。在余未申斥他們之前。他們已嚇的面無人色。愁的不飲不食。對於這樣愚而可憐之人。倘再加以呵責。或者促成其他不幸之事。亦未可知。好在他們已痛感責任之重大。故余僅告誡他們以後遇事務須特別留神。未忍嚴加呵責。這是第二次火災之始情末形。(未完)

福昭創業紀 (儒丐著) 〃楊柴畫〃 (368)

第三十三回 李自成燕京踐阼 吳三桂關外乞師

自古興王之地。今既豪天界。遷都於此。以定天下。則宅中圖治。宇內朝宗。無不通達。可以慰天下仰望之心。可以錫四方和恒之福。伏祈皇上。熟慮俯納焉。是年七月。世祖已決計遷都。於是遣官祭告上帝。文曰。荷天眷命。錫我以故明疆土。茲惟俯徇衆請。定鼎作京。用紹皇天之休。永錫蒸民之慶。又告太祖高皇帝。太宗文皇帝文曰。流賊李自成。陷明北京。崇禎自經。隨命睿親王多爾袞爲奉命大將軍。統師西征。吳三桂迎降。整旅入關。自成抗我顏行。一戰敗之。大兵追躡。撫諭所過州縣。直抵北京。自成惶懼。焚明宮闕。竄走。大軍追擊。至慶都眞定。兩敗之。賊勢益不支。鳥獸駭散。河北、山東、山西、郡縣、人民聞風歸降。接踵恐後。皆我皇祖考之素志也。茲特虔告。用慰在天之靈。至燕京爲歷代帝王都會。諸王朝臣。請都其地。欲順衆志。遷都於燕。以撫天界之民。以建億萬年不拔之業。八月丁巳。命官統八旗官兵。分管盛京以及各大要地。乙亥。車駕發自盛京。九月甲辰至燕京。自正陽門入宮。攝政睿親王多爾袞。明故大學士馮銓等。以爲世祖既入定中原。萬方歸化。宜登大寶。用慰臣民。聯章勸進。允之。先期詔禮官具典禮。定郊廟之樂章。曰『平』。奉太祖高皇帝。孝慈高皇后。太宗文皇帝神主。入太廟。至期。世祖親詣圜丘。告祭天地。祝冊曰。皇天后土。垂鑒無私。我皇祖寵膺天命。肇造東土。建立丕基。皇考開國承家。恢宏大業。臣以藐躬。纘有鴻緒。値明祚將終。盜賊蠭起。生靈塗炭。中國無主。欽承祖功宗德。倚任親賢。爰整六師。救民水火。內外同心。徯望來蘇。臣工衆庶。僉曰景命不可違。輿情不可負。宜建一統。表正萬邦。敢不敬承天眷。俯順民心。定鼎燕京。以綏中國。禮畢。御座。諸王文武百官行禮。大學士剛林奉寶跪進。禮成。上升輦。鹵簿前導。奏樂。進大清門。御皇極門。諸王文武百官。奏表行禮。頒正朔於中外。越日。祭告太廟社稷。遂下詔曰。我國家受天眷佑。締造東土。皇祖肇興鴻業。皇考式廓前猷。遂舉舊邦。誕膺盛命。迨朕嗣服。越在沖齡。敬念紹庭。永綏厥位。頃緣賊氛洊熾。流禍中原。爰重屬親賢。救民塗炭。方馳金鼓。旋奏澄清。用解倒懸。非富天下。而王公列辟。文武群臣。暨軍民耆老。同心擁戴。懇請再三。用是祗告天地、宗廟、社稷。定鼎京師。緬維峻命不易。創業尤艱。況當改革之初。更屬變通之會。爰乃準今酌古。嘉惠臣民。勤賢懿親。從優封賞。悉除故明加派諸弊政。民間逋賦。概行蠲免。故明建言罷謫諸臣。及山林隱逸。懷才抱德者。所在以聞。民年七十以上。給之粟帛。吏民人等。從前一切罪犯。咸赦除之。宏敷大賚。式沛新恩。惟爾萬方。與朕一德。詔下。朝野騰歡。萬方稱頌。洗昏黑慘的明末時局。化爲黎明光耀的天地。亘古未有之大清帝國。從此遂蒸蒸日上焉。成書具在。茲不復敘。於是福昭創業記至此已完。

白楊又綠了 (浣心)

隨着南風的吹。伴着音調的節奏。〃萬里尋兄〃的歌聲又蕩漾了。心頭上蘊藏着。別後一些朋友的影子。在記憶的煙絲裡。展開了生動白楊樹下的情景。

那是一個春天。嫵媚的春天。壯麗的紅色樓中。活躍着我們的熱情。我們在歡呼着。喜笑着。度着高潔的生活。不知道愁。不知道憂。也不知道天多高。地多厚。只在盡情的玩樂。尤其是碩大葉子的白楊樹下。那是我們唯一的樂地。

寂寥的長巘。我們手挽着手。肩並着肩。徘徊白楊樹下。無目的的談着。笑着。水色的清空。片片的流雲蕩動着。一陣大的風。或小的風。會帶來天主堂的晨鐘聲。是那樣短促而抑揚。遠處小販叫賣的聲音。隨着風的波動。依稀傳到耳中。幽靜的晨光。陶醉了我們。不肯遽然離開它。直待送來嘀亮的鈴聲。方邁着疏懶的步伐走開了。

太陽掛在了西方的一角時。我們又聚在一起了。白楊樹下。優閑的坐着在謳歌着自然。讚美着大地。這時。可以聽到。一聲聲的〃萬里尋兄〃的歌聲。清脆的吹到耳中。四周的人。都在和着〃萬里尋兄〃。是我們在學藝會中所演的劇。因爲博得多數人的頌讚。所以〃萬里尋兄〃的歌。也最流行了。它的裡面。好像蘊藏着我們的藝術。靈魂和血。所以。愛唱它。大地上。被這歌聲。添加了幾許的生動。直待暮色蒼茫。白楊模糊時。才散開。

這樣。一直繼續到。雪花分飛日的卒業。卒業後。我們都零散了。一個一個遠遠的離開了。石沉大海般的。斷絕了我們的消息。

如今。校庭內的白楊樹。又一度綠滿枝頭了。碧綠的葉子。依是舊日模樣。但是。我們共同玩笑的影子。消失了。只能望到蕭蕭的白楊樹。感到了昔日莫名的歡暢。今日莫名的憂鬱。

——八〇七於古都水鄉中

李杜比較論 (一葉)

韓昌黎詩云。『李杜文章在。光焰萬丈長。』蓋世人皆以李杜並稱。元微之抑李而揚杜。李陽冰獨尊太白。金石之體。推尊主人。非故爲軒輕也。試申論之。就詩之造詣言。李杜各造其極。各有千古。就詩之作用言。則杜實較李爲廣大。就詩之境界言。杜亦較李爲變化多端。李之所表見。但仙心俠骨。懷古憂生而已。杜則悲天憫人。感時傷世。巨細萬個。不可拘於一隅。譬之水。杜其海也。李其江也。譬山。杜泰嶽也。李匡廬也。自來論二家者。以王世貞藝苑巵言中數語爲最扼要。近人某君所著李杜研究。兩兩比較。尤爲詳贍。約而言之。其處境不同。凡有數點。李生時爲富家子弟。杜雖宰相之孫。而家財初不甚裕也。一也。杜仕宦偃蹇不遇。李雖亦晚達。而多詩酒遊遨之樂。二也。天寶亂後。杜奔走西北。皆兵戈荒瘠之地。入蜀只成都一歲稍安。而李則遨遊江南。財帛充斥。烽火不驚。到處守令。脫屣迎賓。雖暫流夜郎。亦不虞困乏。三也。杜老病羸弱。肺渴尤甚。乞食忍飢。時形歌詠。李身體強健。探幽涉險。極山水之觀。四也。杜狃於北人之習慣。行動必以家自隨。且兼顧弟妹之流落。謀生常感不足。李有南方人之特色。每孤身遠游。旅費不至拮据。五也。杜天性誠篤。幼服儒術。對現實沾滯。不忍割捨。故雖雞虫之閒爭。鄰歸之打旬。皆爲關懷。李生性豪俠。耽於老莊山水之樂。故少安可以操筆。春水欲令變酷。輕視現實。多出世之想。六也。其於作風也亦然。故杜句多沉着。李句多飄逸。杜一篇務極經營。李出語多涉游戲。杜歌行變句極少。李歌行變句極多。杜五七律。皆於規矩準繩之中。力求精練。李七律初不屑爲。五律亦多一氣清空。不受羈羈。杜五七絕。但氣摯而李則益以神奇。分體觀之。杜以五古七古。五律七律爲上。五七絕次之。李以七古五古。七絕五絕爲上。律次之。老杜樂府。多自作題目。正是極力經營處。太白多擬古。乃不耐煩。但天才勝耳。杜云。『志士高人莫歎嗟。古來才大難爲用』李云。『天生我才必有用。千金散盡還復來』。二人作風不同。於此可見。

三伏 (鶴齡)

▲本年。七月十七日初。伏二十七二。伏八月六日。則爲三伏。初伏已過。二伏又經。轉眼之間。便是三伏。俗亦或云末伏。蓋以初伏。爲頭伏。二伏爲中伏。三伏爲末伏也。伏有三伏。散見各書。及騷人吟咏。正如墨經四時歌中之三夏。東方朔傳中之三冬。張籍王褒詩中之三春三秋也。試就各書所見。騷人所咏。有關三伏者。彙而集之。作暑熱之點綴。而略寄消遣。當亦非士君子所不取也。

▲散見各書者

西陽雜俎載。魏鄭公慤。三伏之際。率賓僚避暑。取荷葉盛酒。以簪刺葉。令與柄通。屈莖輪囷。如象鼻。傳噏之。名碧筩杯。

世說載。郗嘉賓。三伏詣謝公。當風交扇。猶沾汗顏。謝著故絹衣。食熱白粥。晏然無異。

鄴中記載。石季龍于氷井臺藏冰。三伏之日。以賜大臣。『氷井臺。在臨漳縣西南。曹操所建』

潯陽山記載。義井。三伏之日。炎暑赫曦。男女行來。共氣煩急。望見義井則喜不可言。未至而憂。既至樂。號爲歡樂井。

洛陽伽藍記載。千秋門內道北。有西遊園。園中有凌雲臺。即魏文帝所築者。高祖于臺北造涼風觀。觀東有靈芝釣臺。累木爲之。去地二十丈。風生戶牖。雲起梁棟。三伏之月。皇帝于此避暑。

本草綱目載。三伏鑄錢其汁不清。俗云。爐凍。蓋火尅金也。

燕都遊覽志載種水潭。在都城西北隅。或名淨業湖。每年三伏日。錦衣衞率御馬監官校浴馬湖干。如濯雲錦然。

帝京景物略載。三伏日。洗象。錦衣衞官。以旗鼓迎象。出順城門。浴象。象次第入于河也。

乾淳歲時記載。禁中避暑。多御復古選德等殿。及翠寒堂。納涼。長松修竹。濃翠蔽日。層巒奇岫。靜窈縈深。寒瀑飛空。下注大池。可十畝。槐景處學士。常賜對于翠寒堂三伏中。偏體戰慄。不可久立。上問故。笑遣中貴人以北綾半臂賜之。

魏文帝典略載。光祿大夫劉松。北鎮袁紹軍。與紹子弟日共宴飲。常以三伏之際。晝夜極醉。云以避一時之暑。故河朔有避暑之飲。

嵇含困熱賦序載。三伏之節始奏。商秋之辰未期。下俚貧生。居室卑狹。陋巷不來清風。短廡不足增蔭。並天而寒暑殊。同世而憂樂異。(未完)

夢 (續) (瑒)

我像跳進了茫茫的海洋。在那裡充滿着多少不同的人類。你來我往。戴着名利的帽子。苟營共生。海面上有微笑的漪瀾。或逆擊出的美麗的浪花。但也有發怒的波濤。一剎間。我恐懼的看着多少人都被波翻在海底了。同時另一個角落又湧出新的生命。當我第一次涉足水面的時候。首先發覺水的溫度是不適合我的身體。於是我嘔吐了。忽然一個滾天的大浪向我襲來。歸終我掙扎了一個長時間。携着我的乏弱的夢幻。向渺遠的彼岸遊去了。

不知何時我又跑上了這高越的山巔。我看見了全世界全人類。他們在我的肉眼裡是如此的渺小啊。我看見那混沌無恨的天和地相連起來的大原野。沒有水也沒有草。是一片黃色的沙漠。許多旅人都圍居在炙熱的沙渦中了。他們預備和這熱的心同焚燬在這沙漠的原野上。我高站在天和山之間。似乎是仙子在人雲端裡我顯現。要我到沙漠的人間。帶給他們一些綠意和水的甘甜。天使又贈給我一朵聖潔的花。要我永遠在心上懸挂。我像往古的摩西赤着脚在火上站着。盡情的呼籲盡情的歌唱。最後我孤獨的站在雲霄。我的身體是那樣輕輕。渺渺。像遊仙一樣廣遊於世界之上。在雲縫中我右手向外一伸。聖潔之花的光輝。照遍了全人間。於是我放開聲源。唱了一曲所羅門綺麗的雅歌。因爲這是沙漠上旅人的福音。(完)

對金劇團一篇臆話 (四) (友文)

再者時代不同。固有一般重色之流。對坤伶之一切。原不甚注意其藝技。只能生一付美妙而孔。玲瓏眸子。便可受到多數人的贊美。切望素秋當勉志舊戲。將來方可於當行生色也。若只將幾齣非驢非馬。如桃花人面等之新戲。反復表演。豈能長久哉。按戲劇直接關係風化。間接關係教育。試思桃花人面之劇情。眞有出乎人情以外者。如蘇生與小姐邂逅。原係萍水相逢。同性如未嘗識面尚不便冒昧造次。况乎異性。又係舊禮教中之讀書種子。且由一晤。即竟傾心思慕。而至於死。已覺可笑。更有好事花神。前來返魂。不知何以花神。能司人間生死。歸結於有情人終成眷屬。但異性乍逢。未曾有多時之盤桓。何以能若是情深。思念至死。竟不顧及老父處此環境何以爲情。似此一双苟男女。花神居然垂青。果有茲事。則花神轉不若還呼爲花婆爲愈也。此戲演來。殊無足裨益於社會教育。

總之。此次金劇團。冒暑來訪。且本有原不在賣藝掙錢。竟能循東方文化協會與盛京時報社之激聘。爲國際文化上之見地。歷訪各市表演平生傑作。誠不勝欽佩。亦足見金劇團全體社員之抱負自是不凡也。且金少山社長聞道路騰傳咸稱其慷慨豪爽。素廣交遊。居常無論貧富貴賤。只要契同道合。便即引爲知己。車馬衣服。藏而無憾。且更於好花鳥蟲魚之屬。以外。尤好飼養獸類。以致日常化費甚大。對社會一切義奉。靡不參助。凡其所至各埠。莫不極口稱述。竭誠歡迎。此足徵其輕財重義也。此番蒞滿。因當載譽歸去耳。

在金劇團來演之先。亦時時有山戲都前來獻藝之輩。亦頗多成名角色。但其宗旨本爲牟利。仍不脫藝人巢臼。捧者多便多留幾日。倘不遇知音。便煞尾而遁。然金劇團之訪滿。乃屬光明磊落之義擧。定與他凡夫不能相提並論。不但到處博得好評。且受到諸官紳會社之褒揚。贈匾贈屏。誠可謂空前未有之盛也。從此滿華於藝術文化上之供獻。得之金劇團莫大助益。願少山社長將來再遇良機。二次來訪。是我社會上必能更受相當之陶融也。

此番筆者。曾得到招待券兩枚。竟因種種關係。致未利用惟有存作紀念。更因此稿締成。金劇團或已離滿。只好當作該團訪滿之尾聲而已。寫於大連埠頭ビル五階

舊劇脚本正謬研究 (二) (張毓賓屬詞 賈普智正誤)

因伶人多能自己排戲。是以舊劇。墮落到萬丈深淵。茲姑就金少山林樹森所演之華容道觀之。其詞句做派。完全未到好處。且悖乎情理之處極多。緣此劇精采全在縲求釋放一幕。若僅如金(曹操)唱贈金贈袍贈酒等事。林(關公)即唱。往日殺人不展眼。鐵打心腸軟如綿(此二句語意不接。鐵打二字改今日方妥)便輕輕放過。是關公意中早無兄仇及軍令在矣。尙得謂爲忠義乎。編者不揣冒昧之譏。妥依中國戲曲。音樂院研究所之本(世界書局出版)並參照名伶所唱之詞。將華容道及清宮冊兩劇脚本。俗謬者改之。缺漏者補之。不敢自詡爲是。但求詞意稍近情理而已。奎做派背理。詞句欠通之舊劇。比比皆是。非僅此兩齣已也。編者有暇擬參考史事。據理改正。務求事實不謬詞句貼題刪去艱深費解之詞。易以雅俗共賞之句。同好諸君。不以多事見責。而肯繩愆糾謬則幸甚矣。

華容道戲詞研究

(四絲龍套引關上念引子)心存報國安劉祚。志在春秋一部書。(研究所本云。蓋世英雄扶炎漢。義貫長虹。蓋關公絕不能自誇若此。以下對研究所編本簡稱研究本。他種劇本稱俗本。對金少山林樹森演詞則稱金詞或林詞)(詩)頭戴金盔鳳翅飄。綠袍金甲放光毫。(俗本作鳳眼蠶眉逞英豪。關公非惟不能自稱鳳眼蠶眉且鳳眼蠶眉四字下。綴以逞英豪。尤爲不通)丹心誓欲扶炎漢(俗本作忠義扶定漢室主。。(未完)

王宇培。季燕芬。杜撰夜談

——滿映新片『知心曲』的一個鏡頭——

談歌謠 (續) (蒙鈺)

吹倒了六十六間樓。翻了六十六簍油。斷了六十六株垂楊柳。打死了六十六頭牛。急煞了六合縣的六十六歲的陸老頭』。再舉一段一園青菜成精。我們看看是多麼富有文藝的風趣。『一個大嫂上正東。碰着一園青菜成了精。青頭蘿蔔坐寶殿。紅頭蘿蔔掌正宮。河南反了白蓮藕。一封戰表進京城。豆芽菜跪倒奏一本。胡蘿蔔掛印去出征。白菜打着黃羅傘。芥菜前部作先行。小葱使的銀戰桿。韭菜使的兩刃鋒。牛肉腿瓠子掌大炮。青豆角子點火繩。只聽得古碌碌三聲大炮響隆隆。打得茄子滿身青。打得黃瓜一包刺。打得扁豆扯成蓬。打得豆腐流黃屎。涼粉嚇得戰兢兢。藕王一見心駭怕。一頭鑽進稀泥坑』。再舉一段隔河看牡丹花開歌。是用花來組成的一段故事。也是很有趣味的。『隔河看見牡丹花兒開。恨不能連枝帶葉折將來。水仙花的妞。丁香花的郎。芍藥牡丹進繡房。槐花枕頭蘭菊被。臘梅的褥子鬧洋洋。清早起來賽芙蓉。梳上頭油桂花香。玉珍簪子秋海棠。身穿石榴大紅襖。鷄冠裙子拖地長。紅緞小鞋扁豆花兒樣。春布裏牌牡丹花兒長』。民歌的題材比詩詞寬廣的多。既不受音韻的限制。又無酸文人文謅的書派頭。所以在情趣方面能特別的豐富。這就是歌謠比詩詞的好地方。(完)

秋感 (雪薇)

白雲在天空聯袂的飛
由雁字牽起悲哀
樣知青春漸將衰老
泣淚在寄脈而長流了

×

撿起隔年的書箋
不敢再去溫習
曾經一度旖旎的時光
那美麗的舊夢如今凋謝了

×

偶而披上濕過故鄉雨的征衫
心底漂起淒凉
舊日的門扉能剝蝕嗎
風燭殘年的白髮又增多了吧

×

秋蟲如泣的夜裡
月光爬滿了窗櫺
有時被惡夢驚醒
枕邊濕透的冷淚啊

×

對燈花預卜着歸期
像謎語一樣的渺茫
當目睹鏡中容顏憔悴的飄零
又不禁情的悽愴了

新刊介紹

▲飛國遊記—世界童話叢書第七輯。滿洲圖書文具會社出版。凡七十七頁。描寫飛遊異域。極爲生動。(定價國幣三角)

▲支那時報—第二號(日文)東京支那時報社出版。本號要目。『列强は速かに反省せ』『聖戰一周年特輯』(定價金五十錢)

▲東方齒科—第八號(滿文)奉天東方齒科月刊社出版本號要目。『人體構造之缺陷』『急性及慢性奮生氏感染症之一例』『拔牙與危險』『齲齒預防周間』『上海之蛀牙預防日』『近來英國人多患色盲症』(定價國幣三角五分)

本報主辦 小組象棋 賽會弈乘錄

趙文宣(黑) 白桂山(紅) 黑先紅後 (和) (16)

第一局

九　八　七　六　五　四　三　二　一

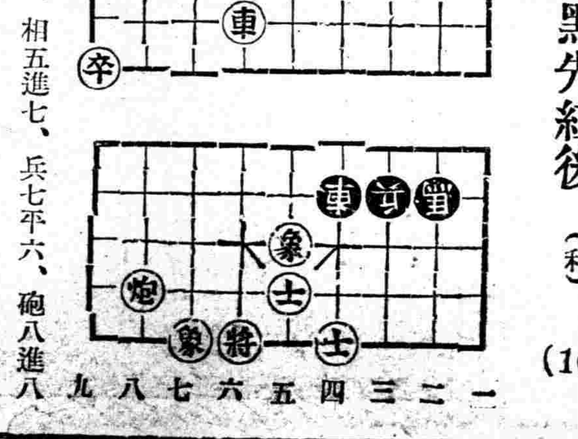

一　二　三　四　五　六　七　八　九

卒九進一、車六平一、相五進七、兵七平六、砲八進八、兵六平五、

明倫詩社來稿

蝌蚪 (辯生)

春日寄生淺水邊。隨時游泳任天然。脫形始悟人羣化。取象偏聯文字緣。蠢爾無知垂尾細。龐然自大現顱圓。會當青草蛙聲急。猶振餘威井底眠。

蝴蝶

一世生成體福全。尋芳逐隊樂天然。煙花逸興香巢戀。金粉牽情繡幕眠。慣說滕王傳畫本。好談莊子夢前緣。繁華閱盡隨吾願。如此風流萬古傳。

螳螂

當車有背事空傳。罔作無知大抵然。捕鼠那知功莫奏。搏蟬何解力難全。頸長喙去同勾踐。腹大垂來類孝先。黃雀但求伺有味。須防挾彈伺吾前。

蟋蟀

清氣得來訴不平。野田草露寄商聲。梧桐葉落秋風冷。籬豆花開夜月明。斂翼不妨隨俗隱。和聲惟有侯秋鳴。半間堂裡閒情鬥。宰相胡爲大事輕。

無線電

播音節目(第二放送) 大連中央放送局

八月十一日(星期四)

前六、三〇(新)國歌、建國體操
七、〇〇(新)初等日本語講座
七、五〇(全滿)清晨晉樂(唱片)
八、二五(新)建國體操
一〇、五〇(奉)家庭講話 夏瘦與營養 奉天赤十字病院 田慶恩
后一、〇〇(新)新聞
一、三〇(新)京韻大鼓 百山圖 常俊亭 外二名
四、四〇(新)新聞
五、三〇(哈)兒童時間 童話 何以世界有煩惱 張濟中
五、五五(新)中等日本語講座
六、二五評詞 三俠劍(二三八)何少庭
七、三〇(新)講演 空之威脅 治安部參謀司軍事課 陸軍航空兵中校 片岡稔
七、五〇(奉)舊劇二進宮 奉天中央放送局國劇研究部
九、一〇(奉)成人常識 西樂之知識(二)馬鳴珂
九、二五(新)新聞
一〇、〇〇(新)新聞
一〇、一〇(全滿)獨唱與音樂 大連朧聲歌曲研究團
一、新蝴蝶曲(代獨唱)筱俊
二、偉大的手(代獨唱)王艷
三、迷途羔羊(代獨唱)石礦
四、月夜小曲(代獨唱)王艷
五、生龍活虎(代獨唱)王艷
六、雨過天晴(粵)曲合奏
一〇、三〇(新)詞 打羅漢(二)金慶嵐

九星日鑑

八月十一日 舊七月十六日　木曜　乙亥　佛滅　平　井宿

▲一白之人、與其遠慮未來、不如祈禱今日平安庚辛長吉▲二黑之人、此日知乎進退去就、即君或吉或凶之所分、丙申癸吉▲三碧之人、此日位置鞏固、務以寡言爲佳、乙庚辛吉▲四綠之人、運氣開發之日、徐徐行動、酒吉、甲庚辛吉▲五黃之人、勿餒勇氣、否則諸事必至潰滅、巽坤壬吉▲六白之人、目下雖有耗費、後來定能取還、乙丙癸吉▲七赤之人、盲目而進、發生危險、徐徐勿急、乃吉、丙丁壬吉▲八白之人、不去精神迷惘、進行愈形遲鈍、巳申癸吉▲九紫之人、苟無決心、雖然小事、也不能辦、甲丁庚吉

徹查鴉片癮者 檢驗職員身体
哈市署鴉片斷之決意

【哈爾濱】哈爾濱市公署、依中央政府鴉片斷禁政策、爲期使一般癮者、趨入漸減正軌、除已將一般癮者、實施登錄完了、並政府指令以官吏作則、嚴禁官公吏員之吸食鴉片麻葯、故市方會向一般職員三令五申飭令所屬各職員、素有癮者限於八月七日以前一齊向戒煙科長申報、以資着手禁忌、不料在此申報期間、無有一人前往申報、曾傳聞市署爲徹查鴉片麻藥、職員方面有無患者、行將最近期間內、實施全体職員身体檢查、以便鑑定確有多少癮者云云、

管煙所 又被匪搶

【遼陽】三區老大台村管煙所、於本月七日午前一時三十分許、忽來胡匪五名、三人持槍、二人持棒、闖入屋內、以槍示威、逼索錢財、當搶去煙款國幣七十二元、鴉片煙泡四百四十五個、麻藥二百九十三片、象牙煙袋咀一個、手表一個、煙槍一杆、此外洋服衣褲汗衫多件、藍色漆布二丈二尺麻花被一床等物、一併携之向村南逃走、當時由管煙所、急向附近警察派出所、按電鈴通知、該所警士即刻赶到、與匪相遇、鳴槍數響、匪人已逃入村外地內、無法搜查云

匪區寶淸 治安肅正

【三江】三江省寶淸縣、爲本省山岳之區、居全省之南、交通困難、文化落伍、遂爲共匪抗日之類播踞之區、築寨挖穴、情勢猖獗、官軍勦討、頑強抗爭、治安程度、爲全省最不良者、三江省軍政當局、肅正本省治安、首重該縣、春三月間、除原防友我軍警之外、又增調興安蒙古騎兵○○團、盡數月之討伐、數萬之悍匪、殘餘者不過數千、各處之匪穴山寨、一概焚燬、實爲綽少將市村顧問之指揮、現在紀團長毒營長原豐等、率精銳○○名搜勦殘匪、於興隆鎭大獲勝利將第四匪軍二三十名擊斃、得大小槍十二支、馬十四云、

改正稅契希速完納

【三江】佳木斯市公署、頃奉新京經濟部之規定、查國內各省各縣地主、應盡之契稅、多援建國前之舊例、依輕重均衡、並時期之限制、多不適合已、由本部合理改正、所有章則細欵、同時公佈、該署鑒以佳市地主之契稅手續、多未遵奉當於五日　張貼布告、曉諭一般市民、限於八月卅一日以前、提徹市署申告契稅之繳納、及契稅執照之發給、倘有愈期者、依規定而罰辦之、惟本市地主大多目不識丁、對此未必徹底、此爲部令、希速完納、勿自放棄云、

今夏客貨激減 航聯業績不佳

【哈爾濱】據哈爾濱航業聯合局調查、本年四月八日開江迄至八月二日、乘降船客數、爲十萬三千二百八名、昨年同期十四萬四千三百八十四名、比較減少四萬一千一百七十六名、貨物昨年三十六萬三千六百十一噸、今年二十九萬八千八百噸、比較減少六萬四千八百四噸、查其客貨減少有種種原因、貨物減少因圖佳線開通本年開江時曾一度減水、故一般貨物均利用列車搬運、乘客減少、中國事變山東苦力未能來滿、最大影响旣富錦例年準許罌粟栽培、一日平均苦力約二千餘名前往割煙、本年度滿洲國政府鴉片斷禁爲國策、將鴉片收歸公營、並對於下江一帶罌粟栽培徹底取締、而鴉片栽培陷於不可能、所以苦力杜絕、有以上各種原因、以及客貨減少云云、

田中憲兵隊長 榮轉牡丹江省

【哈爾濱】哈爾濱日本憲兵隊長田中氏自涖任以來、對於地方之治安、樹立赫赫功績、該氏頃奉命榮轉於東滿牡丹江將於本月十二日午前八時二十分搭濱綏線列車首途赴任、各方面聞該氏榮轉頗爲痛惜、其後任聞已內定由大連加藤圭二屯佐接充、而着任日期尙未決定、田中隊長以當行將離哈之際、昨特發表離哈之辭如左、

本人於非常時局下、担任當地憲兵隊長着任以來、迄已二年又三個月、在此期間對於公私事務、極受各方面異常贊助與指導、始而得無限越、殊堪欣慰、今回辱承命令、轉勤別地、不日即與各位離別、惟此次離哈、在個人方面非常惋惜理應向各方一一登堂辭行、祇以出發期迫、事務繁忙、以致未得如願以償、故僅藉報紙、以向各位致離別之辭、尙希各方多加原諒、尤所至盼云云、

財務分局改爲 財務科出張所

【五棵樹】茲奉本鎭財務分局、昨奉縣財務科飭令將財務分局四字改爲榆樹縣財務科出張所、該局奉令通飭商民各機關一体知照云、

講演見聞誌

【遼源】本邑道德分會第二講演社西大樓在西南街、日前下午四時許記者步至演講社時正値該會講員周女士講演題目爲三達德即是上盡孝、中盡悌道下盡慈道之義意、次有該會監事長李趙璧君之次子、名文志現在濱江省總分會任庶務職因其母現任遼源分會理事長職乃假暑假之期故特回遼省親、共登台報告濱江總分會一切會務進步諸情事畢、繼有在遼辦理會務已經歷任正副會長九年之現任會長、張啓庚君長子之語許志潔女士、現任德惠縣管界之松花江道德支會講演主任之職、亦因暑假回遼省親、該許志潔女士所講之建國精神、及三達德之各題講解異常明晰妻言更屬淸白、舉止端詳、態尤爲從容、眞是侃侃而談、津津有味、所有在場聽衆、無不洗耳靜聽、講畢經男主任崔秀峯君、爲之詳細批詳及解釋後、已六時三十分、乃即振鈴散會云、

專賣正副署長異動

【三江】佳木斯專賣署於康德四年一月改組創立、首任署長爲韓廼庚、副署長爲平田稔氏、任職年半、統制專賣、各種建設、頗著成績、甚蒙上峰之重視、頃聞奉天中央命令、韓署長調轉齊齊哈爾專賣署長平田副署長榮升間島省延吉專賣署長、韓之遺缺調安東專賣署理事官白國慶升充、平田之遺席、調奉天專賣署事業科長高野貞治升充、以上各員、定十日到任履新云、

禁烟宣傳班返縣

【義縣】縣當局本諸政府明令、屢次會議、爲鴉片麻藥流毒、甚於洪水猛獸、若不設法決斷、實於國體民生諸多障碍特於日前組織禁烟宣傳班二十三組、分赴各鄉鎭、詳爲講演此種流毒、癮者限期登錄、現已工作完成、各班均行返縣云

遼中謀肅淸地面 特編討伐隊

【遼中】本邑縣當局爲謀肅淸地面計、今當青紗幛起、恐不良份子蠢動、防碍治安、特編制討伐隊三十名、隊長以縣城警察署宮警尉恩濤充任之、查宮警尉歷充警察要職、對於討匪素有經驗、業於八月一日成立、現實行訓練云、

防時疫應講衛生

【彰武】入夏以來、天時不正、冷熱不勻、發生傳染、近日陰雨、各鮮菓堆積、難免不病、任意售賣、民衆食之、必受傳染、一般小販商人、售賣腐爛鮮菓食物、及生鮮瓜亂桃冰糕、不講衛生、飯館肉床、使用剩肉、警署保安兼衛生系三令五申嚴禁售賣對於食物、仍蓋鐵沙冷布、免去蒼蠅太多、一般小本營商、不濟命令、玩忽已極、於昨衛生系、張警尉補、頗稱熟手、作事認眞、指導一切、如不遵章照辦、取締營業、否取則銷許可云、

樺川擴大救濟 貧困農民

【三江】樺川縣公署、前據各署各保之報告、全縣各鄉農民、以連年遭受匪患天災、以致無衣食之貧困農民爲數甚夥、當局爲安事救濟、一方活用積谷倉粮惟貧農項、一方撥發巨額欵廟衆、前發之欵粮、僅救濟一時、茲爲擴大維持、通令各警察署、募集富庶者、捐助義金計悅來鎭募有八千餘元、太平鎭爲七千餘元、共他各地、以正在勸集、俟有成數、即就各地貧農以分發救護云、

中央師訓生視察

【三江】中央民生部文教司爲造就現代國家應用優良師表於春三月間、創立中央師道訓練所、第一部第一種、爲日系初等教師卅五名、已訓練五個月、將於八月底畢業、爲攷查國內各省地理風俗於七月底出京視查、頃於五日搭輪抵佳、由三江省公署文教科長等伴導先訪問三江省公署、協和會、滿拓會社、市公署、又參觀師道學校後市立各高小學校、再視察佳市躍進之建設及民情風俗之研究末則招集日系教育者討論教育經驗講話後移民關係之講話、定於七日搭輪赴其他碼頭視查云、

漢醫合格者領許可

【遼陽】縣公署警務科、現以醫師合格者認許證、業經發下、應即查照康德四年度、轉請漢醫登錄資格適合者認許証業由省署發下、由衛生股赶辦台賬、發給各該警察署、按照醫師受領之手續、須由本人持原呈請登錄之証明二寸相片一張、到署領取、方准營業云、

國防獻金紛至沓來

【三江】自客歲七月七日、蘆案發生、中國事、友邦帝國膺懲中華出征之海陸空軍、本其愛國赤誠、威武勇戰、後防之三江省垣後各縣日滿臣民、激於陸鄰愛國之忠誠、紛紛獻金、獻納國防金及前方戰士慰問金、一年以來、不下十餘萬元之譜、遍來省下各縣獻納者紛至沓來、昨日收到者有樺川縣悅來鎭協和分會獻奉六十六元、悅來鎭保趙甲長獻十元、同江縣青年訓練所學生、獻十六元七角、方正縣青年訓練生獻十六元二角、佳木斯郵局同人獻納三江省軍警慰問金八元合計國幣壹百廿元、當由關東軍經理部收轉云、

驅除虫害標語揭曉

【延吉】本縣縣公署爲預防虫疫、前曾懸賞募集病害虫標語、玆已經選衡結果、當選者列左、

一等、無

二等、三名

一、絕滅病虫爲一村之榮、（龍井金宗崙）

二、良穀多收在於防除病虫（金昌權）

三、撲滅病害虫、百穀自豐登（方志樞）

組織巡廻慰問班慶祝 集團大業完成

【三江】樺川縣公署、遵奉中央與三江省公署之命令於客秋實施治安之肅正、軍警討伐之餘、盡以全力建築警備道路及集團集家之大事業、歷時一載、以正副縣長以下職員督率保甲長並民衆等、不眠不休、勤勞工作、全境主要道路、顯著之集團部落、已告成功、當局爲申慶祝、與民同樂計、當組織巡迴慰問兩工作班、以全科長林縣長爲班長、巡廻班全班長以下廿人、視查鄉村警備道路、警備電話網、慰問班林班長以下五十餘人、內有伶人卅人、每至一地、講演王道仁政、施以積谷、捨以醫葯、並演唱慰安大戲、首期至太平鎭悅來鎭、蘇家店等地、次赴田綠屯、農寶山、大來岡等地、期一個月慰安完竣云、

各地方瑣聞

▲新麥登市場

【五棵樹】値此炎暑、新麥成熟、農民忙於割麥、絡繹不絕、近日粮市新小麥登市頗多、舊量每斗大洋三元五、小本營磨而復活、收什磨面器、以便開業、玆查大鎭洋面斷絕、竟被奸商希圖厚利、匿藏不賣、我鎭當局平抑市價、三令五申、一般奸商、藐視公法、陽奉陰違、密賣不絕、値此麥秋、新麥上市、一般磨面營業者、乘此洋面缺乏、購麥開磨、以供商民食用、將再不能困難云、

▲青訓所檢閱

【蘇家屯】滿洲帝國、協和會瀋陽縣青年訓練所自成之迄今、已畢業數期、茲於本月九日、午前七時、該所又舉行康德五年度、第二期生檢閱式、是日除各關係方面、均行涖所參與外、而查閱官則爲陸軍砲兵中校大木知一補助官爲奉天省本部、暨省公署、本期受檢人員共六十名、共學術兩科均極優良云、

▲搶案又出來

【彰武】本邑北門外、於昨四日、晚十二點、突來步匪二人、一持木棒、手持手槍、闖入近田家煙床屋內、翻箱倒柜、搶去國幣貳元、洋煙半包、田家屋內、僅住父子二人、一見匪賊、双方動手、持槍之匪、擊斃田姓老者一人、田姓子、將持棒之匪、双方動手、拿槍之匪、開槍擊田某、那成想、天網恢恢、打倒持棒之匪身上當時一命嗚呼、次早八點、警務科、司法股、檢驗埋突、

▲儲蓄金報國

【義縣】本縣郵局、近奉管理局令、爲關於郵政貯金之普及、日漸增加、頗有普遍之趨勢、惟鑒於目下時局國民儲蓄、更爲必要、爰是規定、獎勵宣傳期間、務希講求適切周知、宣傳方策、積極勸誘、以期達成預定額數、該郵局長雷鳴巽、除按預定期間、全員出動市面、極力勸募外、特備大宗宣傳品、廣爲周知、以期儲蓄報國、克服時艱也云

▲燒鍋將開幕

【五棵樹】茲查本鎭東泰泉燒商、因於去歲開營業賠累過額、合資股東、大起紛糾、內幕黑暗一端、望請縣方當局訟訴、故此關閉、如何結果、不得而知、茲有本鎭前在德隆泰燒商櫃夥齊獻文、王義珍等歷充燒商多年、經驗宏富、招集合資股份若干、擬在該東泰泉舊址、設立燒商、(字號恒泰泉)以充營業、現下業請省方發給許可証、又報稅務監督署、開該號立伙施行購買粮石、預備秋成開幕、將來該號此次從新合資、必有一番振興、地方景況或能藉以起色云、

新民會體育與映畫

【石家莊】石門市新民會指導部、現持發起主辦、石門市新民體育協進會、以提倡市民體育、養成强健體格、而發揚新民之精神、茲已擬得的欵爲經費、並請體育專家擬具組織綱要、日內即可召開籌備會議計劃早日成立云、又北京新民會映畫班、爲慶祝石門市新民會指導部成立、特派映放員橋川、及職員孫耀亭、陳慕師等、携帶影片來石映放、八月二日在新民會招待來賓百餘人、三日在新昇平劇撫團出發赴竇嫗村宣撫之情形均博得觀衆之贊美云、

男女教員赴省訓練

【遼陽】市署教育股、前奉省令、飭即選送教師來省、師道訓練六個月、以求深造教育人材等情、該署於本月三日將選定男女教員、王元良、陳復新、車虹、喻殿謨、楊文榮、孫碧蓮等六名、給資赴省報到以便入學訓練、將來學成歸遼、對於新學制期謀發展教育云、

召開分會聯合會議

【蘇家屯】瀋陽縣本部、爲使各分會、宣德達情、貫澈協和精神起見、特於本月八日午十時在本部會議室、舉行分會長聯合會議、是日除本部長及副縣長、以至各分會長、均實行出席外、參如者即爲各關係方面、共討議事項、則爲分會會費徵收之件、及分會書記採用之件、並分會會務整理之件其他、臨時提出事項討論之件末由啓智村分會長、報告省聯合協議會經過之情形、至下午三時始行如儀閉會云、

省縣街職員總出動 興修驛前道路

【延吉】當此非常時局、稔後國民于生活極度緊張之下、實行新生活、節約消費、使用代用品等等、實爲應履行之義務、玆者間島省公署當局特聯合延吉縣公署、延吉街公所全體職員、於六日午後零時三十分起、改修省前至驛間道路、以盡勤勞報國之義務、是時李省長、林縣長、以下各廳長科長及職員全體五百餘名、一體總動員、齊着勞働服手持鍬、鋤等操作、以示範于一般云、

當此非常時局、槍塲(現改新民劇塲)招待民衆免費入觀、以資祝賀、共所映者有漫畫二部、及新民會新聞、內有新民學院開學式、新民塾成立式、首都指導部成立式、並各地風光、均爲明朗之中華氣象、內有山東全省運動會、北京祀孔之情况、及石家莊宣

健身報國 于省長提倡游泳

【三江】三江省公署于省長、素重體育、猶喜與青年遊爲伍、每至一地、必有體育建設之功蹟、爲國人熟知之事耳、自客歲七月、轉任三江、重以軍政之繁、關於體育之提倡、遜於以前各地、今際非常時局之下、凡有國人、應以健身報國、故於軍政事忙之中、不避溽暑炎熱、自出薪金五百元、於佳市北岸、建築水泳野遊場、公餘之後、首先渡江野浴、並勸全署日滿公務員、踴躍參加、以期身心之健壯、有用於國家云、

西部會村馬匹 須受注射檢疫

【大連】各地虎疫流行猖獗、連港因處於緊迫下、由關東州廳衛生課爲中心、並賴同海務局檢疫課、及各警署協同下、各水陸要隘、已佈防疫陣、嚴行預防中、同時沙口罟、因地區鄰近鄉村、一般農戶及管內各處所飼馬匹、當此雜疫發生之際、亦難免不無馬疫傳染、故爲馬之衛生萬全計、自本月九日起、沿各鄉村檢驗馬鼻疽、並注射預防炭疽病、期至九月十六日止、每日午前五時起、於左列各場所施行、凡飼馬者、須前經檢疫注射、九日至十日大連競馬場、十一日至二十七日、白雲山馬車收容所北側空地、二十九日舊西山會大連工業學校後河原、三十日至三十一日三春柳派出所附近空地、九月一日欒家屯派出所前空地、三日金溝派出所西側空地、十六日大連競馬場繫馬場、

商工會議決花銷

【西安】西安縣商工公會長王擢、常務理事嘉多龍太郎、以該公會常年花銷定例從各商家均攤、該會自改組後此項攤欵尙未規定、於月三日召集各商董花戶等議決、共各商家攤欵法、以各商家繳納於稅捐局之營業稅欵數爲比例、如繳納營業稅一百元者、攤商公會花銷爲十五元、據各商家言此種攤欵法、確爲眞正公平云、

秦特務機關長 新任披露宴會

【哈爾濱】新任哈爾濱陸軍特務機關長陸軍步兵大佐秦彥三郎氏、於日前搭京濱列車來哈涖任、該氏於八日午前九時三十分、赴濱江省公署以次其他日滿關係機關訪問、並定於九日下午六時在南崗鐵道俱樂部、召開新任披露宴、在哈日滿各機關首要及名望者、屆時均將出席云云

防止虎列拉侵入哈市 衛生關係開緊急會議

【哈爾濱】自上海虎列拉發生以來、蔓延勢爲猖獗、漸次有向華北各地侵襲狀態、我滿洲國當局爲防止虎列拉侵入、以及全滿各省市突然躍起、對於防疫陣容、逐加整備、不料正在防疫聲中、南滿奉天於四日忽然有二鮮人罹災、業已判明爲眞性虎疫、哈市衛生當局接此報告後、俄然緊張、當於五日午前九時假市公署會議室召集本市關係方面討論緊急對策、結果

一、在哈爾濱東站內設立檢疫所、

二、對於一般接客業者實施預防注射、

三、宣傳警告預防虎列拉業誌前報、更於六日下午二時在市公署四階會議室開催預防虎疫大會、由省市警察廳哈爾濱鐵道局各衛生科、軍衛生班、赤十字社、市立醫院、日滿俄醫師會、看護婦人會、共同樹立防疫陣容新計劃事項

一、對全市民衆强制實施預防注射

二、哈爾濱之旅客須有預防注射証明書、無有者强制注射

三、全市醫師看護婦總動員臨時參加防疫、

四、哈市設立臨時防疫委員會云云、

撤廢財務分卡

【開原】縣公署茲以縣內捐稅、均歸街村代征、舊日之財務分卡、已無存在必要、故將八棵樹之財務分卡、自八月一日起始、全部撤廢云、

警團成立維持治安

【五棵樹】茲查本鎭警察署長楊如時、關心夏防、維持治安、計於未然、前招集本鎭各分甲長、討論維持夏防、謀地方安全起見、飭各分甲長牌長在管界內各戶揀選警衛團丁、每一家一名、均持木棒扎槍、由晚九時起至早五時止、在本分甲各管界內梭巡防守小醜跳梁、以及偷竊擾害治安之輩、查該署長如此保障閭閻、關心夏防、則我五鎭高枕無憂矣云、

新民會指導部成立

【石家莊】石門新民會指導部、經連日之籌備、已經就緒、爰于八月一日上午十時、在新昇平戲院、舉行成立典禮、到會者有該指導部部長馬鶴儔、總務科長石司茂太郎、庶務股小柳利夫、張天僑、企劃股三木三郎、醫療班長李寶識、醫員于濂民、段耀庭、指導科長修國瑛、股員王兆禎、王垣、日語夜學院修國瑛、教化館王兆禎、曹士彬、委員統稅局片倉副局長、市公署周穎問、警察局趙局長、正報陳社長、商會劉會長、片桐委員、石司科長、修科長等、亦同時就職、本市日華各機關代表、均行參加、中央指導部田中次長、米內秘書、亦特來石列席、其典禮之順序、爲1全体肅立、2向國旗會旗行最敬禮、3開會十4報告籌備經過及工作大綱　以取得與本市各機關緊密之聯絡、及與新民主義以確立健全之石門市爲方針、以實行防疫、設置調停、日華人民紛爭機關、實行識字及日語教化、教育商店學徒、舉辦各種講習會、舉辦日華之健全社交、文藝、體育、諸設施藉文書口頭發揮宣傳機能等等行爲方法、(王股長、三木股長)、5、張副會長訓詞、6、石門市指導部致詞、7、朗讀宣言、8(略)(馬部長、石司科長)、來賓祝詞、9祝電朗讀、(小柳股長、)共各詞之主要者、不外乎實行新民主義、糾正人民之思想、以期日新又新、建到日滿華之親善提攜、實現東亞之和平、站于剿共滅黨之立塲、而共登于王道樂土、石門自有新民指導部、前途必更趨于光明云云、10、三呼新民會萬歲、11、致閉會詞、(修科長)12、祝杯、聯合到會各人、舉行宴會、盡歡而散云、『又訊』、新民會中央指導部映畫班、爲慶祝石門市指導部成立、特由該會森谷初三郎氏及映畫班員陳木朝、孫耀亭等、攜帶影片如中華春光、新民新聞、及漫畫十卷、來石、俟擇定場所、即行公演、以滌輪新民智識云、

老河土署長建殊勳 警團殲滅匪賊

【泡子】本驛近數日間、時有匪訊傳來、而警察許分所長、屢次派幹員、四出偵探、未得線索、於本街各巷、時加嚴查、防患於未燃、深恐商農受害、忽於六日早八時、突有驛東二里、于家窩堡屯、住民奔往分所報告、有九江匪數十名、進入屯內、許所長聞報、立即電報老河土警署、即時率警團十餘名出動、至該屯先有自警村勇士數名、出探相遇匪賊、即開槍對擊、傷該勇士馬兩匹、而顧署長聞報、帶同警團數十名、急奔現場、大聲急呼、士氣一振之間、當場斃匪數名、獲槍兩支、在此匪勢不支之際、而彰武站、警護隊赶到、携有機槍兩架、助戰、又斃匪數名、獲槍一支、至午後已凱旋矣、而顧署長、飭警團將餘匪包圍一日之久、至下午十時、天忽降大雨如注、黑不見人、匪賊乘勢潛逃無踪、實難立足、方結隊返團宿食矣、是役也、共斃匪十名、獲槍三支、團員腿臂負貫通槍傷兩名、餘無損傷也云、

非常時下之日本運動界

內則舉辦火炬接力 外則準備芬蘭大會
——日本陸聯理事會協議決定——

東京電訊　日本陸上競技聯盟、於八日下午開常務理事會並常務委員會、協議處置奉還東京大會之計劃方針、協議結果、國內大會方面於日本選手權大會之外、在十月中旬或十一月前後開大運動會、更爲普及田徑運動兼紀念防共一周年起見、十一月上旬、在神都　宇治山田、明治神宮外競技場間、舉行火炬接力而在對外方面、以日本已接　赫爾辛基大會招待狀、決定進行準備參加該會云、

藤倉勝釜石 日都市棒球大會

東京電訊、日本都市棒球對抗會釜石對藤倉之賽、已於九日舉行、結果十一比一、藤倉大勝、其成績如左、

	一	二	三	四	五	六	七	八	九	計
藤倉	4	3	0	0	2	1	1	0	0	11
釜石	0	0	0	0	0	0	0	0	1	1

大連隊榮膺冠軍 都市棒球對抗大會閉幕

【大連專電】第五屆全滿都市軟式棒球對抗大會、其決賽、已於九日在滿俱球場舉行、大連蘇家屯兩隊、準時到場、遂即開球、比賽結果、九比八大連獲勝、茲將成績誌之如左、

	一	二	三	四	五	六	七	八	九	計
大連	1	2	0	0	2	3	0	0	1	9
蘇家屯	3	0	0	4	0	0	0	0	1	8

哈新聞社主辦 全哈馬拉蓀賽

【哈爾濱】哈爾濱新聞社、本諸民族協協和精神向上、並使一般市民體育之健康、在滿洲帝國陸上競技協會哈爾濱支部後援之下、定於二十八日下午一時、舉行第一次全哈馬拉蓀大會、屆時一般市民參加者、必極踴躍云云、

寫眞說明

上—虎隊與奉俱棒球賽之劇戰一幕

下—日本馬拉蓀名將孫基禎君在奉天國際運動場指導後進時情形

胃腸壁的更生

胃擴張・胃潰瘍・胃癰・消化不良等症狀因爲出於同一的病根、所以治療法也要歸於剷除病根的一途。

慢性胃腸病 因食品不妥當、換句話說就是因爲人體所攝取營養的不均衡而起、此乃病理學的定論。麥卡利遜氏曾說、慢性胃擴張乃由完全榮養食法可以痊癒云々。阿倫、瓦伊慈爾氏曾補給砌基酸的一種希斯奇精的缺乏、而成功於胃潰瘍之治療。又至於障碍大率因維他命乙種缺乏而起一層、如今已成一般的常識、人人都知道的事情。

複合黑菲菌 「若素」不但收羅我們日常食餌易告不足的榮養分、以資補充、而且含有加强消化機能的酵素荷爾蒙性物質、既能使體內榮養每保均衡、又可使胃腸壁細胞復活强化、故能除去慢性胃腸病的病根、誠可說是覲乎從來胃腸藥千百步的理想藥。」

腸內的殺菌淨化

「若素」所含的榮養素、計達十數種之多、就中主要的是黎精、希司奇精、奴克列英等砌基酸、萊西精、奇斯精等脂肪酸肝糖素以及鈣、鐵、鉀等無機物、維他命甲乙丁戊等、尤其是維他命乙種複合體的含量、稱居生物界第一位、故對於慢性衰弱、實有顯著的效果、且因諸成分的綜合效果——就是所謂細胞原形質賦活作用、進而加强組織細胞、造成富有抵抗力的健康體質。

弱腸變爲强腸

常習便秘和慢性腹瀉均可復歸正便、加强腸肌、改善榮養挽救衰弱。」

腸病 雖可大別爲腹瀉和便秘兩症、然如由病源所在的地方、障碍的性質、程度、細菌的有無等々則再可細別爲很多的症狀。所以對此的治療、若使用對藥劑、不但選藥諸多麻煩、而且隨伴不良的反應、使有腹瀉便秘矛盾衝突的弊害、可是複合黑菲菌劑「若素」因爲不是對症的治表作用、乃是治因的根本療法、所以不論由那個障碍有那個症狀、都可治療、」而且若與

對症藥 一併使用、即可提高治療効果、輕減不良的反應。「若素」祗以一劑能够兼治諸症狀的理由、若一口說下、就是因本藥効能加强腸粘膜細胞、挽救衰弱機能而起的當然現象。」

榮養素的寶庫

腸內棲息着無數的細菌、隨醱酵隨放出多量的毒素、既使血液瘀濁、皮膚不美、又使動脈和肝臟硬化、而傷害腦神經、甚有促短人命的危險、這是梅朱尼果夫爵密特氏曾倡道過的話。

「若素」因屬强力的活性微生物劑、効能驅逐腸內的有害細菌、防止異常醱酵、解消一切的毒素、所以不但掃除腸內、每保清潔而且淨血美膚、救治不寢和神經衰弱、豫防早老衰老等症。」

血虧的原因療法

用了鐵劑、動物的生肝難收効果的惡性貧血(血虧)症、如服用黑菲菌劑、便可完全癒好。尤其是結核性(癆病)貧血症奏効特著。」

血虧的治療 一般人使用鐵劑或動物的生肝、這是從來普遍的方法、可是血虧沈重的時候、鐵劑無由救治、至於生肝、則未必盡是有効。可是最近宰典海爾姆氏發見維他命乙²是對血虧治療有顯著効果的事實、該氏在此實驗所用維他命乙的給源、乃爲黑菲菌劑了。」

日本京大 即京都帝國大學的吉田氏、曾依動物實驗、證明「若素」在造血上有顯著効果的事實。黑菲菌原是「若素」的主劑、那庅東西洋學者的研究、不期而相符合、但宰氏特擧血小板的增加、吉田氏報告白血球的增加、就是兩氏實驗相異的地方。這種問題姑置不論、總之「若素」、對於結核性胃腸性、熱性等各型惡性貧血症、均有顯著之効果、徵之上記兩氏之實驗、可以明白吧。

黑菲菌劑鑑別法

淨的黑菲菌劑、是如德國的藥局方所載、即帶鮮麗的黃褐色。至帶白色的是攙有澱粉、以所取其少量倒入、試驗管內、使之溶解於水、然後點入碘酒一滴、就要變色而呈紫色沈澱。又取少量的「若素」倒入試驗管內、再灌入少量的過養化輕氣水、就要起泡沸騰。是乃富有活性的一個表現、但類似品則因其活性貧弱、故起泡亦不能多。」

遍銷寰球

若素

去病益壽 整腸補血

藥價低廉

粉末卅日份・錠劑三百錠 一日金一元六角

日本東京市芝公園
株式會社 若素總發售處 榮養與育兒之會
振替口座東京一七〇〇番・電話芝(43)代表一一七五番

經濟與產業

滿洲市場之伸張 關日本商品之躍進 (6)

日本商品進出之種目分析

(一)概況

由日本每年向滿洲所投之各種資本及軍事費之大部分、已如上述、爲建設資材並消費資材、又以或種形式、商品化後向滿洲流入、同時、並行一般商品之輸入、日本內地商品之總輸入額、昭和十二年達六億二千七百萬圓之巨額、觀同年日本內地商品之對滿輸出、觀種類別之大略、各種全製品、達三億七千四百萬圓、佔總額之五九、六%、原料品、九百萬圓一、六%、食料品及嗜好品、六千百萬圓、佔九八%、原料用品、八千六百萬圓、佔一三、八%、

之馬、

一、種牡馬速爲全部國有、

二、其他在鄉軍馬之集團調練等事變對策、來年度更擴充實施、

對日本貿易主要輸入品表(康德四、十二月)

＝數量單位國幣價格千圓＝

品名	單位	康德四年 數量	價格	%	康德三年 數量	價格	%
食糧品嗜好品			61•582	9•8		62•702	124
米及籾	担	54	5)5		49	638	
蔬菜類	千圓	—	3•352		—	2•681	
果實類	〃	—	5•968		—	5•950	
海產物	〃	—	14•422		—	8•262	
小麥粉	担	1•096	12•049		1•858	14•829	
砂糖	〃	1•328	10•604		2•393	19•240	
茶	斤	4•031	1•708		2•686	1•131	
罐頭類	千圓	—	3•799		—	2•023	
酒類	〃	—	8•531		—	7•087	
紙卷煙	百本	475	149		1•045	190	
葉煙草	斤	2•335	406		2•467	432	
原料品			9•771		16	7•4705	
棉花	担	—	—		—		
黃麻	斤	86	13		551	67	
礦	噸	117	1•926		96	1•605	
礦性原油	〃	—	—		2	154	
木材	千圓	—	7•832		—	5•642	
原料用製品			86•698			67•812	13•4
綿織系	斤	9•161	9•354		7•855	6•986	
綿絲	千圓	—	2•082		—	1•735	
毛絲	斤	4•15	37•436		1•229	3•376	
人造絹絲	〃	1•471	1•513		10•622	14•402	
皮革	〃	—	2•434		—	1•595	
毛皮	〃	—	64		—	37	
銅	斤	7•708	5•280		4•673	2•531	
鉛	担	58	1•590		90	1•105	
鐵及鋼價格		—	55•393		—	34•492	
曹達灰	担	112	519		191	958	
鋁	斤	818	1•026		515	554	
全製品			374•007	5916		301•541	59•4
生綿布	千圓	—	34•119		—	28•580	
漂白布	〃	—	43•551		—	40•128	
捺染	〃	—	13•875		—	11•679	
其他綿布	〃	—	3•451		—	2•822	
各種衣類	〃	—	16•499		—	12•304	
毛織物	〃	—	16•642		—	12•664	
絹織物担	〃	—	29•052		—	35•055	
麻袋千圓	〃	278	3•501		330	4•084	
機械工具	〃	—	51•908		—	30•682	
車輛船舶	〃	—	38•201		—	35•153	
電氣用品	〃	—	25•989		—	16•038	
電信電話	〃	—	6•731		—	4•883	
金屬器	〃	—	6•834		—	4•928	
科學器械倫		—	4•294		—	2•672	
揮發油	〃	995	536		503	374	
燈油	〃	4•420	1•997		3•323	1•555	
潤滑油(擔)	〃	3•443	2•407		3•091	1•539	
洋灰千圓	〃	— 456	2•624			3•221	
化學藥類	〃	—	14•510		—	10•404	
油漆類	〃	—	5•745		—	4•101	
皂子	〃	—	3•383		—	2•508	
紙	〃	—	20•492		—	13•334	
紙製品	〃	—	8•732		—	6•933	
陶磁器	〃	—	2•553		—	1•890	
膠皮靴	〃	—	10•496		—	7•363	
樂器類	〃	—	2•387		—	2•015	
寫眞器	〃	—	1•510		—	931	
玩具類	〃	—	3•165		—	1•018	
化粧料	〃	—	2•942		—	2•666	
其他	〃		95•158	15•2	—	67•797	13•3
合計	〃		627•229	400•0	—	507•324	10•0

間島省土建界 呈白熱的活況

【延吉九日電】間島省內工程界、隨伴地方開發之進展、最近頓呈活潑、土木建築之季節七、八月、爲白熱的狀況、各官所方面、一般之家屋建築熱、增築熱、爲頗旺盛、故建築材料市場、如歐洲大戰當時、現呈極度之大價、特洋灰、亞鉛板等主要建築材料、四年八月現在指數爲一〇〇、洋灰一五〇、亞鉛版一六〇乃至一七〇、五之暴漲、而取引比四年八月現在爲約二倍、故材料造八十八呈供給不能化、土木建築請負者側、不得已、呈工事中止狀態、

行市

國外商品

美國棉花七十五錢(磅)
九月外 八仙二六
十月外 八仙三七
三月外 八仙三六
一月外 八仙四〇
十二月外 八仙四三
五月外 八仙四六
現行 八仙三六
印度棉花圓半
卜羅吉印 一四八
沃謀拉印 一四四
邊高砦印 一二一
大阪棉花
近卯 五一、〇〇
遠卯 五三、五〇
大阪三區
綿金 標二十
七月底
八月底 一九、九七
九月底 一九、九〇
十月底 一九、七二
十一月底 一九、四八
十二月底 一九、四五
一月底 一九、四八
橫濱生糸
現貨 七四九
近卯 七五二
遠卯 七四五
神戶豆餅
七月底 五、〇三
八月底
九月底
十一月底 五、一一
月底價

各地豆糧

大連後午
●大豆(百斤、鈔票價)、現行
現帶袋 六、六三
不帶袋
八月底 六、六一
九月底 六、七一
十月底 六、七三
十一月底 六、六五
十二月底 六、六六
●豆餅 壹塊 鈔票價)
現行)二、二二五
八月半 二、二三五
九月半 二、二五〇
十月半
十一月半
●豆油(壹箱、票價)(開行)
現行 一五、一五
八月半 一四、八〇
十二月半
●高糧 百斤、鈔

哈市
●大豆(壹市特國幣價 開行)
價票 開行)
現行 五、二五
七月底 五、一一
八月底 五、三六
九月底 五、五三
十月底 五、五一
十一月底 五、三一
●小麥、仝(開行)
八月半 五、一二
九月半 五、二五
十月半 五、四二
六月半
七月半
八月半

新京
●大豆
七月 五、七〇
八月 五、八〇
九月 六、〇三

戰時下經濟之波動

戰時下馬政計畫 經陸農協議決定大綱

【東京九日電】中國事變勃發以來、日本爲未曾有多數之軍馬徵發、馬政上得許多貴重之經驗、自昭和十二年度實施之第二次馬政計畫、遭根本的改革之必要、農林省馬政局、近來陸軍省之間保持緊密連絡、關于戰時下馬政計畫之樹立、愼重協議之結果、今次得原案大綱、則八日聽取民間側之意向、更對廿四日開催之第十回馬政調査會總會決諮問、新計畫之大綱、即應六月卅日發表之陸軍要望事項、地域的各種別馬產方針爲基調、斷行軍用適格馬大增產、所要經費八千萬圓於明年度預算爲計上、該大綱如左、

一、通日滿企圖軍馬之生產分布之調整、努力戰時下馬資源之培養充實、

一、於內地、努力戰列部隊使用之有能馬之資質向上、繁殖、於外地滿洲、努力使用馬數之整備、

一、軍馬適當之種類原則上爲アングロノルマン系、趣旨產馬經濟不令影響、爲制限方針、查四肢强健者最適充軍

第一回滿洲興業債券 一千萬圓發行完了

【新京九日電】由東京滯在中一色理事九日向興銀本店有報告、政府保証第一回滿洲興業債券九日依左記條件、爲發行完了、

一、名稱第一回滿洲興業債券
一、債券總額一千萬圓
一、債券之利率年四分三厘
一、發行價格面每百圓金百圓
一、利息支辦方法每年二回半個年分爲支辦、
一、債券償還之方法及期限爲十年(但二年爲据置)
一、支付保証於滿洲帝國政府保證元利金支辦之
一、發行方法日本興業銀行總額承辦之上由同行向一般爲放賣、

發行第二回有獎滿洲儲蓄債券

(經濟部當局談) 此次、政府自八月十六日至二十五日、於十日內、令滿洲興業銀行第二回有獎滿洲儲蓄債券、券面總額爲二百萬圓、惟發行此種債券所得之資金、用爲產業開發、特對我國中小商工業者、更爲設法通融、賣出價額僅五圓之小數、可爲最簡便之儲蓄方法、當此獎勵儲蓄之際、可謂絕好之投資物、仍希各方照舊協力、以期取得優秀之賣出成績、是爲切禱、

滿洲中央銀行移轉市內並新設及廢止市內支行**廣告**

敝行在大同廣場建築之總行行舍、業已竣工、定於八月十五日遷移新行址開始營業、至現在總行之營業處、由八月十五日起、變更爲北大街支行、南廣場、大同大街、興仁大路、各支行、至八月十四日止、同時廢止、恐未週知特此聲明、

康德五年八月十日

滿洲中央銀行

緊要聲明

家姪齊錫齡(又名鶴生)幼失怙恃長學無成日趨下流吸食鴉片所交非人詐騙多端浪費無度深恐將來被其所累如伊在外借欵或抵押以及一切非法行爲敝人概不負責特此聲明

齊景昌謹啓

聲明脫離同居關係

鄙人自與李明如同居以來因個性不同生活頗感苦惱不堪繼續同居茲經友人調說双方同意情愿永久脫離同居及其他一切關係嗣後凡該女在外一切行動均與鄙人無關除立有脫離字據外特此聲明

俞廉英啓

●懸賞徵集有獎滿洲儲蓄債券標語揭曉

此次懸賞所徵集之『出售有獎滿洲儲蓄債券宣傳標語』於八月九日所開之審查會業經審查決定茲將入選者開列於左

審查員
商工公會會長 丁鑑修氏
電業社長
大興公司董事 劉世忠氏
本行監事 孫澂氏

記

壹等一名(賞金壹百圓)
有獎債券報國富家
住所 吉林
姓名 徐鳳年氏

貳等一名(賞金五十圓)
有獎債券乃幸福之母
住所 朝陽鎭
姓名 王海西氏

佳作五名(賞金拾圓)
債券可以富國利民
住所 海城
姓名 盧書勛氏

愛國愛家愛債券
住所 龍江
姓名 陶玉春氏

欲求無後患預先買債券
住所 吉林
姓名 徐國楨氏

手持債券心在國家
住所 吉林
姓名 楊機雲氏

人人購債券家家獲福利
住所 新京
姓名 王毓衡氏

康德五年八月十日

滿洲興業銀行

大連汽船出帆

△開往天津
▲龍平丸 八月十一日
▲北京丸 八月十二日
△基隆高雄行
▲山東丸 八月十一日
△開往安東
▲北康號 月 日
△開往青島上海
▲奉天丸 八月十一日
▲大連丸 八月十三日
一、上海航路上午十一時開船改爲正午
一、台灣航路下午四時開始改爲同五時
芝罘威海衛淸津雄基船票發售處
日本國際觀光局奉天支局
大和旅館出張所
城內分所 日電三四六一一番
哈爾濱新京各地日本觀光局

阿波共同汽船 大連出帆

△開往芝罘
▲廿八共同丸 八月十二日
△開往仁川鎭南浦
▲早隆丸 八月十七日
△開往天津
▲早隆丸 八月十二日
△開往芝罘威海衛青島
▲十六共同丸 八月十一日
電話二五〇〇一
阿波共同汽船社會

大阪商船 大連出帆

△開往門司神戶大阪 上午十一時開
▲鴨綠丸 八月十一日
▲熱河丸 八月十三日
▲扶桑丸 八月十六日
△開往基隆高雄(不載客) 每月三回
△開往天津(不載客) 每月七回
△往三、鹿、那
▲貴州丸 每月十八日
船票發售處 滿鐵沿綫各站及各埠日本國際觀光局
車船連運票(往復票火車票減二成輪船減一成)通用期限兩個月大連門司神戶間船價往復票價減二成通用期限三個月
△專屬貨物代辦處 各地國際運輸株式會社
大阪商船株式會社
大連支店
奉天事務所

最時髦 最較便 又堅固 又經濟

女人橡膠底高跟鞋已到多種
特別大優待定價壹元六角
奉天城內中街 **大義商店**
電話【四】三四八六

新農菓樹園 菓木樹出售

菓樹各樣均能耐寒保管能以栽活一畝地面積能栽菓樹四五十株地多以此計算樹之夾空種植菜蔬兩不相妨如海棠太平菓一一項四五年後可產四五十斤六七年後可產不下百斤購樹在百株以上即能遣園藝工人去栽保活無工資惟來往路費運樹費均歸購主担負惠顧諸君請來函敝園用售地址接洽即將菓樹各名價錢表奉上一份無任歡迎

出售地址(呼蘭烏協領胡同十一號 濱江馬家溝協和街四十八號 吉林西大寺後水泡子三號)

高價收買股票 專門電話賣買

奉天紡紗廠 營口紡紗 滿洲電業 豐鐵路及其他有價股票公債債券等高價開 大宗收買零數股票亦不押價且格外歡迎 希本市或外埠各界諸君惠顧乃感

關於本埠買賣電話事宜爲敝號專門營業信用素著如有洽合台意者懇祈賞知敝必即時派人趨前相商或來電話約定均可倘蒙辱臨尤爲歡迎也

奉天大街路北十間房 **木內銀號** 電話(二)四八八八

奉天打字員專門養成所 原名奉天打字專門學校 寒暑假不休

△養成打字專門人材
△打字是女子的新職業
△四個月畢業即能服務

添招新生四十名補助課外日語深造費

備打字機數十台新舊式全備、使學生逐式學全、畢業後遇何種打字機無不能使用
自編講義十數種力求學理與技術并重、使學生學成服務時適合應用
女生有宿舍 簡章附郵票二分即寄
校址 奉天市大南關柴草市
本校

民刑呈狀 行政登記
司法代書人程世魁
奉天地方法院所屬
事務所奉天市大西城門內大街路南五一號 電話(四)一三六八

手戳遺失作廢

啓者敝人李世維有手戳一枚於客歲八月二十五日在蕭台子屯驗照不愼遺失但恐落於他人之手滋生事端特此登報聲明作廢

開原養馬村蕭台子屯 李世維啓

新興商業公司

自行車 推脚車 各種零件 批發零售 堅固價廉

營業部 奉天三經路永和里一號 電話二・二四三七八

皮膚病科・花柳病科
肛門病科・外科一般
レントゲン科 (入院應需)
長井医院
長井清一郎

防老衰弱

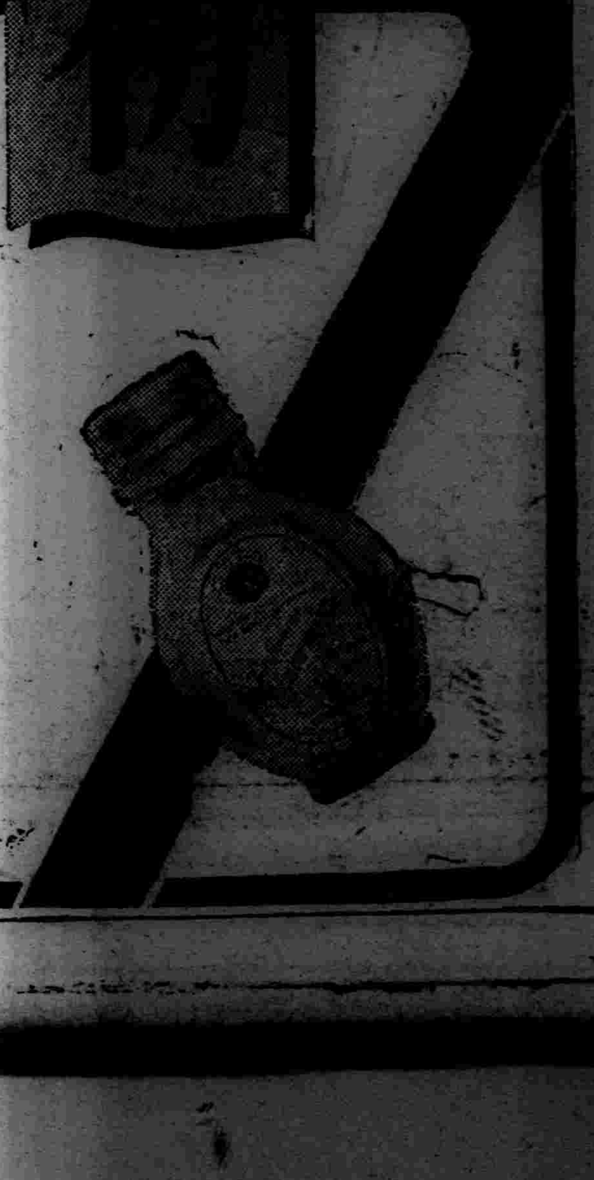

男性荷爾萌

主治
疲勞倦怠
失眠頭痛
眩暈腰痛
肢端知覺異常
記憶不良
精力減退
眼精疲勞等
初老期衰弱諸症

英男兒萌爲近代最進步之强力男性荷爾萌、用於初老衰弱之人、得改良上述一般症狀、亢進新陳代謝而使病者精神上及肉體上俱見活潑。又本劑應用於青年及中年期之性的神經衰弱・遺精等々、亦莫不有効。

英男兒萌之特徵
一、本劑自青年男尿提鍊而得。
二、各製品均經嚴定効力單位。

本劑有片劑及注射劑兩種。(詳細仿單函索即寄)

株式會社 武田長兵衛商店
總行 日本大阪市東區道修町
支店 奉天市春日町十三番地
各大藥房 均有經售

英男兒萌 (エナルモン)

38(5)67

亞洲電影院
小西頭電車路
電話（二）三七一九
今日兩大巨片
七星樓 一集火燒
上海復旦影片公司出品、武俠飛行鬥法激鬥歎片 錢似鶯、羅克朋 主演
滿園春色 藝華影片公司出品 有聲對白歌舞巨片 袁美雲 王引 主演
滿園春色一樹繁花 男女對對 愛侶双双
本月二十日准演
新片 三星伴月
周璇 馬陋芬 主演

國民電影院
工業區國民市場內
下期兩大貢獻
藝華公司出品全部有聲對白幽默佳片
花燭之夜
林玲 周璇 王引 關宏達 袁美云
是狐狸 是鬼 是餓虎 是蠢牛 是綿羊
他們都陷在戀愛深淵裡
黑暗家庭的悲劇！青年熱血的情意！！
願天下父母都來瞧瞧 願使你的子女來看看
同時加演
神怪武俠 行鬥法飛片 開天闢地 前集
時間：每日下午一時起 十時半止 循環開演 由上午十一時 星期例假 隨入座 晚上午十一時半 例假
票價：樓上一律一角 樓下一律一角 軍警學生 二角

光陸
CAPITOL THEATRE
奉天光陸電影院
中國影壇之驚雷！
聯華影藝之集錦！
聯華交響曲
擷精取華 包羅萬象 無上光榮 偉大無上
全部有聲對白偉大名貴鉅片
聯華公司全体同人精誠貢獻
同時合演 寶島總動員 全部有聲偉大鉅片
日期：八月十日（星期三）十一日（星期四）十二日（星期五）
時間：每日晚上十一時止 入座時一律上午十一時 散座一律 ... 循環開演 星期例假 開演
票價：樓上三角 樓下二角 廂座四角 散座五角 學生軍警幼童二角半

雲閣電影院
奉天北市場
電話（二）二一二一
今日開演
聯華公司榮耀名貴全部喜樂有聲巨片
漁·光·曲
（主演）王人美 韓蘭根
隨票贈送半票券
時間：每日上午十一時半 開演 晚十一時止
票價：樓上四角 樓下三角 軍警幼童半價 學生樓上三角 樓下二角

天光電影院
九日 十日 十一日 公映
聯華有聲京劇巨片
麒麟童（主演）斬經堂
注意本期附贈半價券
時間：每日午後一時至十時半 假日上午十時半起 循環開演
價目：樓上三角 樓下二角 軍警學生幼童半價 持有半價券者半價

東安電影院
電話2.3542
今日開演
化身姑娘
藝華公司新型喜劇有聲對白歌唱鉅片
袁美雲 王引 主演
續集
比前集 神秘！奇妙！滑稽！
循環開演 票價一角
循環開演 每日午後一時起 星期日早十一時起演

請您快看
電聲
每星期出一本 每本一角六分 各書局均代售 函購加寄二分
愛看電影者 不可不看電聲！ 因為電聲是 電影界的後台！
電聲以仕女閱讀 容批評之豐富 劇有趣之笑話 光彩明顯之美 ...
歡迎長期定閱 向總售處 函來或議面
總代理處 哈爾濱許公路 星牌筆工廠 奉天小西關同善商場內
震宇書局

雙角牌司保命
培元固本 補体壯陽
本品分藥片內服 液注射液三種對 於男性之一切衰 弱症象奏效如神
哈爾濱經理 福利洋行 各大藥房均有出售

美與賓
價目 大盒三圓 小盒二圓 每打 大盒三十圓 小盒二十圓
美與賓自發行以來 醫務界化驗研究 銷售君若欲體格強壯身體可改善 ... 神強必能達到健康強壯之目的
強身壯體 振精神 美與賓 滋陰補腎
主治：腎虧腦力衰弱 腎腰酸疼 婦女子宮寒涼 春秋四季陰虛 夢遺滑精 記憶衰退 精冷白濁 年久不愈 男女咸宜

雙獅球
老牌含
藥麥精
魚肝油
為近代合理之療肺滋補劑
本藥係選用含有多量生活素之驚魚肝油用新鮮麥精與肺病專劑幾阿蘇及怪阿可路並數種貴重滋補藥品配合而成專治內傷咳嗽痰喘吐血各期肺病諸虛百損病後失補先天不足後天虧損等症勞心費腦之學生年齡高邁之老人服含藥麥精魚肝油定能却病延年轉弱為強

價目 大瓶一元 小瓶二角 每打 十二元 二十圓 一元二角
奉天中街 總發行所 普克德藥業商行

梅濁克星
德國白濁斷根專藥
從歷年臨床實驗上得到的經驗，唯有服「梅濁尅星」方可使淋病斷根
服藥 打針 洗射
五淋白濁一盒斷根
初起淋病，宜急速療治，遷延因循，則後患不堪！
淋病初起，即服「梅濁尅星」，二三天內，可以當日止痛，倘遲延自誤，或亂服劣藥，保證絕根，過淋菌入後尿道，即變成慢性，多受無限痛苦，此時若服「梅濁尅星」，仍可於一星期內掃除病根，如果一誤再誤，即續發各種兇險合併症，而有性命之虞矣！無論新老淋濁，立即購服「梅濁尅星」，此為各國名醫一致公認淋濁病家實驗證明之唯一自療捷徑！
特種梅濁尅星 滲透性特強 治療力特速
上海柯爾登洋行獨家經理 各大藥房均有出售
哈爾濱道外正陽六道街路東 柯爾登洋行經理
各埠經理處▲大連▲華泰藥西▲營口▲中西五洲▲奉天▲五洲▲安東▼瑞祥泰▲新京▲中西▲吉林▲五洲▲黑龍江▲中▲嶺南和發順▲洮南和發順▲齊齊哈爾商店

森永牛奶糖
都來吃啊！
都來吃森永牛奶糖啊！
若吃森永牛奶糖，不僅精神愉快，而能感致王道樂土的滋味來都來吃啊！
都來吃森永牛奶糖啊！

兜安氏止痛藥水
刀傷火傷燙傷扭傷關節及四肢酸痛等症每使全身不安速搽兜安氏止痛藥水立可見效凡運動家感肌肉僵硬時擦以此藥則患處即可復原動作靈敏有勁
上海江西路四八九號兜安氏西藥公司啟

藥房均售

妙哉 妙哉
軟木烟頭 滑不黏唇 香味入口 更覺清芬
三炮台
CA-476